京城日報
十月十六日（水）
夕刊
編輯兼發行人 吉島兒之介　印刷人 小川三(?)
京城府太平通一丁目 發行所 合資會社京城日報社

日本赤十字社有功章及び特別社員章 御親授式を擧行
式後慶會樓で御茶會

閑院總裁宮殿下の台臨を仰いで

日本赤十字社朝鮮本部に於いては、十六日午後二時廿分より朝鮮總督府第一會議室で閑院總裁宮殿下の台臨を仰ぎ、有功章及特別社員章の御親授式を擧行した、今回の增募は全鮮に於て有功章五〇名、特別社員五〇〇名、正社員二〇、〇〇〇名の計畫であつたが、之が實績は今日迄に有功章九十八名、特別社員八百五十一名、正社員二萬二千名で非常なる好成績で各地より參集して御親授を拜受した者五百五十名に及ぶの盛況であつた、是が偏に總裁宮殿下御威德の賜で、參列者一同の感激措く能はざる所であつた、式後慶會樓に於いて殿下台臨の下に御茶會が催され、參會者一千數百名に達し今井田總長の挨拶後開宴、總督の發聲で萬歲三唱があり極めて盛會であつた

◇

本日總督府第一會議室に於て閑院總裁宮殿下台臨の下に、本部並に各道支部有功章並に特別社員章御親授あらせられた、氏名左の如し

（有功章）

◇本部　孫完榮、中江修吾、吳鎭輔、鮎澤富義、李榮、茨木廣三、梅澤友七、梅津末廾、植西源五郎、久保薰一、加藤一雄、寺尾順吉、池田長次郎、柴義賢、佐々木榮三、金熙善、馬場部、德永熊一郎、塚崎兼作、中野竹郎、安武米吉、不破三平、三浦幸一郎、関奎植、関六植、伊藤寺一、伊藤米松、橋本忠男、新田義則、李鍾九、渡邊晋、若生伊藏、増田大吉、元胤洙、富士洞然、小林精一、関丙燕、森辰男

◇京城支部　林昊相、韓學洙、高多恒三郎、梅林松太郎、河原田甫、王承諺、太田忍、劉君星、渡邊佐平治、古野義行、石橋良介

◇大田支部　大河原重信、高橋茂兵衛、裵榮春、金鳳瑞

◇全州支部　今村一次郎、朴政植

◇大田支部　木村竹太郎、高崎半吉、田坂佐三郎、月川辯七郎

◇釜山支部　追間一男、西條利八、山村正夫、松本伊織

◇春川支部　本田米市、田中寅次、植村要

◇咸興支部　方義錫、上田悅太郎、野口濤、信田榮一郎

◇羅南支部　目加田治三、須藤健二

以上の外本部並に各道支部特別社員八百五十一名に對しても御親授あらせられた

傳へられる"和協案"
伊太利へ兩州の割讓その他
聯盟筋では頗る注目

【ゼネヴァ十五日電通】パリよりの報道によれば、ラヴァル佛首相と駐佛イタリー大使セルッチ氏との間に左の諸項を含む和協案が持出されたと傳へらるゝと共に、なほ右はラヴァル首相から持ち出されたとも言はれ、又セルッチ大使の方から持ち出された案とも言はれてゐると報じてゐる、何れにしても聯盟筋では右報道に對して頗る注目を拂つてゐる、右和協案の內容として傳へられてゐる處左の如し

一、イタリーは對エ攻擊軍を現在の線に止めその進擊を停止せしめること

二、チグレ地方は之を自治領としイタリーの保護の下に置く

三、イタリーに對してハラール州とオガデン州を割讓すること

四、イタリーはイギリス、エチオピアに對してゼイラを自由港として供與することに同意すること一方エチオピアは之が代償としてイタリーに對して伊領エリトレアとソマリーランドを連結するに必要なる鐵道地帶を與へること

五、以上のイタリーに對する割讓を除き、その他のエチオピア州は之を曩の聯盟五國委員會（九月六日の理事會が任命せるイギリス、フランス、ポーランド、トルコ、スイスの五國にて成れる國際警察案の組織の下に置く右組織の下に於てイタリーの優位的立場を認める

六、以上の解說案にムッソリーニ伊太利首相が同意すれば聯盟理事會に於て解決を進めること

朝鮮神宮鎭座十周年祭
第二日の御儀

朝鮮神宮鎭座十周年祭第二日の儀は十六日午前十時から執行、有賀奉贊會副會長を初め淺野太三郎氏、張憲植氏その他民間側約八百餘名參列、第一日と同樣に式典を終つた

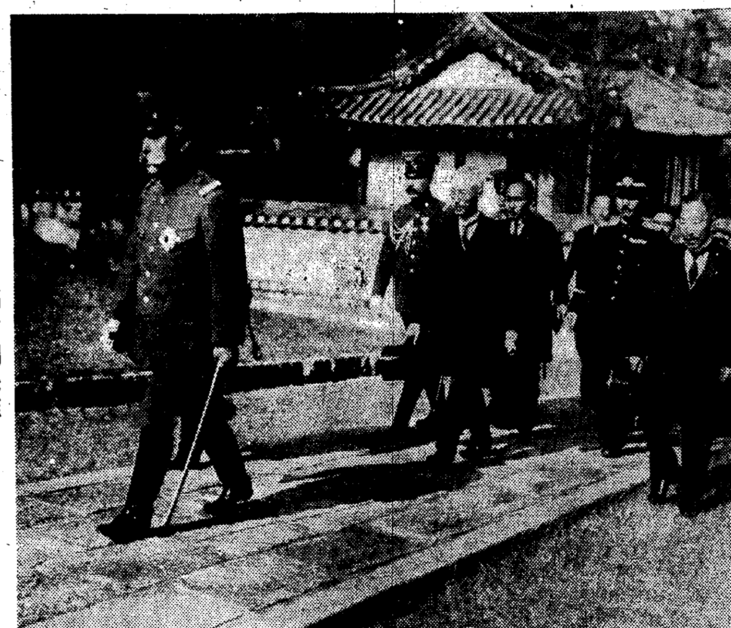

梨本宮殿下、金谷御陵御參拜（十六日撮影）

地中海より英艦隊の撤退方を要請
ラ佛首相が英大使に

【パリ十五日電通】ラヴァル首相の十四日に於ける英伊兩國大使との會見は注目されてゐるが、右に關しフランス官邊より聞知する所によればラヴァル首相は英大使に對して伊エ和協工作を容易にするため、先づ地中海より英艦隊撤退方斡旋を要請したと

對伊輸出禁止品目表を作成
◇—二種に大別さる

【ゼネヴァ十五日電通】經濟制裁の細目を決定任務とする制裁分科委員會は十五日夕刻の初會合で其第一段の事業として重要商品對伊輸出禁止に關する品目表を作成した、右は制裁調整委員會に報告された同意あり次第制裁參加國に實行を勸告される筈であるが、その品目表は制裁實施の場合を考慮し左の如く二種に大別されてゐる

第一、世界市場を左右するだけの重要生產が聯盟國によつて占められる商品（マンガン鑛、クローム、錫、鐵、マンガンと鐵の合成品、タングステン、モリブデン、ラヂウム等を含む）

第二、聯盟國と非聯盟國が世界市場を折半して左右する如き商品（アルミニウム、ボートサイト、銅ニッケル、亞鉛等を含む）

第三、聯盟國の力を以てしては到底仕難しと認められる商品（ゴム、硝酸、硫化工業品等を含む）

經濟分科委員會

【ゼネヴァ十五日電通】對伊制裁調整委員會の經濟分科委員會は十五日午後三時半より開會、對伊輸出制限に關する重要協議を遂げた協議の動機はクローントフランス委員が

アメリカを主要生產國とする物資の輸出制限は暫く之を見合せ專ら聯盟國の物資の對伊輸出に制限を行ふべし

との意見を開陳したが、右に就ては意見の一致を見るに至らなかつたものである、因にカナダを主要生產國とするニッケルも勿論禁出停止品目中に加へらるものと信ぜられて居る

伊の主力飛行隊 果敢な爆擊斷行
マカレ南方のエ軍に

【アスマラ十五日聯合】イタリー空軍主力爆擊飛行隊は十四日午前午後兩度に亘りエチオピア北軍根據地奧深く偵察飛行を敢行して、マカレ南方地域において北進中のエチオピア數個部隊を發見、果敢な爆擊を斷行して殲滅的打擊を與へ、更にマカレ南方約七十キロのアラギ附近においてエチオピア軍の宿營テント三百個を爆擊し、又ベルマリアに急設された武器彈藥庫に爆擊を加へて完全に破壞した

イタリー空軍 各都市爆擊

【ハラール十五日聯合】イタリー空軍は十四日夜來の豪雨霽れると共に[illegible]から南部戰線各地に活躍し爆彈を連ねてエチオピア南軍の根據地ハラール上空に飛來した、市民は轟々空を壓する爆音に脅されて附近の丘陵に避難し、外人新聞記者團はイギリス領事館に避難した、更にイタリー空軍の精銳數機はアヂザベバ東方の要ロデレダワ上空に飛來し頻りにエチオピア市民を威嚇、又オガデン地方ゲルログビ上空に飛來市內數箇所に爆彈を投下したため、市民殊に子供婦人等の死者を出したと傳へられる

中立主義宣明の趣旨を強調
ハル國務長官が

【ワシントン十五日電通】伊エ紛爭に對して曩にルーズヴェルト大統領が中立主義を宣明したことに對し、更にハル國務長官は左の如く演說して大統領の宣明の趣旨を一層强調した

アメリカは何等野望は有しない

アメリカは自國防衛の用意をするのみである、アメリカは武力抗爭の中に立入る意思を有せず斯かる危險を回避するに必要なる政策を益々遂行すると共に、平和確保の道義的支持を與へんとするものである

伊エ兩軍主力 漸次接近す

【アヂザベバ十五日聯合】イタリー軍の南下を前にエチオピア北軍總指揮マンガスア將軍は廿萬の大兵をマカレ前線に配備、北軍主陵地帶でイタリー軍を邀擊する作戰と解される、同方面よりの非公式報道によればイタリー軍前衛部隊は既にアドワ、マカレ兩戰線間の中間地帶まで進出してゐると傳へらる、イタリー軍は多數の戰車裝甲自動車を縱橫に馳驅し平原地帶を進軍してゐるので、さすが精悍を誇るエチオピア軍も怪物の超スピードにおぢけを振ひ、戰はずして後退してゐると言はれるが、一方猛將ラス・カッサ將軍麾下のエチオピア北軍主力部隊はタカセ河を橫斷マカレ占據を目ざして南下するイタリー軍右翼を牽制する態勢を示してゐる

アドワ併呑を伊政府が公表

【ローマ十五日電通】イタリー政府は十五日左の如く正式に發表した

デ・ボノ將軍はアドワ地方をイタリー皇帝の御名によつてイタリー領に併合する旨宣言した

空から爆擊に 慘沙漠の工兵
毒ガスに行倒れる

オガデン 實見記

【ロンドン十五日電通】デーリー・メール紙ヂブチ特電はオガデン戰線においての實戰を目のあたり目擊せる一白人技師よりヂブチに電話を以て報ぜられた所として左の觀戰記を掲げてゐる

去る十二日ケルロクビ地方の激戰においてエチオピアの死者總數一萬八千名に達しタラール方面でも非戰鬪員を含み約四千の死者を出してゐる空には二百台の戰鬪機、爆擊機が入亂れてグラシアニ將軍に率ゐられる地上部隊を掩護し沙漠を行進するエチオピア軍に對して毒瓦斯彈を投下しエチオピア兵に非常な損害を與へ、戰死せぬものも毒瓦斯のため窒息狀態に陷り後退を開始した、これ等退却兵に對しては集結收容所もなく彼等は行倒れに等しい有樣である、また飛行機上から投下した一彈二十五キロ乃至百キロの高度爆發性爆彈のためタラール地方では七百名からの死者を出した、飛行機の爆彈投下に引續きタンク隊は火焔彈と機關銃を猛射して殘兵の殲滅に當つた結局かくも多數の死者を出した譯である

和協工作も 水泡か

【パリ十五日聯合】イタリー軍の軍事行動一段落によつて、先づ制裁實施を前にしてラヴァル首相は外交和協工作に乘り出したが、英伊兩國政府も和協の上に歩み寄らず歸する形勢にあり、フランス政府當局も十五日夜に至り右事實を確認、ラヴァル首相の和協工作が成果をさめる見込みは乏しいと歎聲を洩らしてゐる

英は從來の方針を堅持

【パリ十五日聯合】フランス代表ラヴァル首相の新和協試案につき、パリ外交界においては委任統治方式に基き聯盟機構內にて伊、エ兩國の紛爭を處理する餘地あることを指摘しており、イタリー政府に相當に好意を示してゐると傳へられるが、イギリス政府は依然として從來の方針を堅持し、ムッソリーニ首相が和協工作に應ずることなく、殊に聯盟の機構を通じて新たな解決案を檢討する等とは全然考へてゐない、クラーク英大使の十四日ラヴァル佛首相との會見では、ムッソリーニ首相が和協態度に出てゐるとのことは一向出なかつた等々を擧げ、パリ試案を最後の讓步線として一步も讓らぬ決意と解される、一方伊エ兩國政府の主張は未だ懸絕し和協外交の元締めたるラヴァル首相も施す術がなからうと云はれる

イタリー軍の アキスム入城
正式發表さる

【ローマ十五日電通】イタリー政府はイタリー軍は十五日午前七時十五分アクスムに入城せる旨發表

各地方土民軍 續々と出征

【アヂザベバ十五日聯合】祖國存亡の危機を前にエチオピア土民軍は續々出征、十五日も新銳部隊二萬が西部ウレガ州からアヂザベバに到着した、國都は之ら增援部隊で賑はつてゐるが、武器供給思ふにまかせず、皇帝は涙を振つて一部に歸還を命じてゐる有樣である

外務當局 期待

【東京電話】カナダの總選擧は在野黨たる自由黨の壓倒的勝利となり、ベネット首相を黨首とする保守黨は豫想通り政權を喪ひ、自由黨新內閣の成立は十一月早々の見込みであるが、日加兩國の通商交涉は自由黨新內閣の成立を轉機として最も有利に展開すべく、右に對する我が外務當局の期待は甚大である、即ちカナダの對日貿易政策はキング氏從來の主張に鑑み、少くとも左の點は實現するものと見てゐる

一、自由黨內閣はカナダの重要產業保護を眼目とし、カナダ產業を脅威せざる範圍內で日本商品の輸入を緩和すべく、之はカナダの物價政策からも低廉なる日本品の輸入を有利とする

一、從來非難多きダンピング稅の適用範圍は餘程縮小せられ、日本品の輸入額は遞增するであらう

同時にカナダ政府でも日本側に通商擁護法廢棄を要望し來るべく、日本政府では公定價格制定及ダンピング稅廢棄を條件として擁護法を撤廢する旨明示せる建前より今後の焦點は當然茲に落着くものと思はれるが、先方の具體案を見るまでは輕々に豫斷を下し得ずなほ相當の波瀾を豫想されてゐる

カナダ總選擧 自由黨が大勝
近く保守黨內閣總辭職

【オッタワ十五日電通】十四日行はれたカナダ議會の總選擧は開票の結果反對黨たる自由黨が二百四十五のうち百七十五の議席を得て大勝し、保守黨は僅かに四十名の當選者を見たに過ぎず、中央、地方を通じて自由黨は壓倒的優勢を示し唯アルバーセ州のみがソシアル・クレヂット黨が絕對多數を得て居る、斯くて完全に敗北した保守黨內閣は近く總辭職するものと見られ、代つてマッケンジー・キング氏が自由黨內閣を組織するものと見られて居る

【オッタワ十五日聯合】カナダ總選擧の結果は十五日午前八時をもつて殆んど全部の開票を完了したが、自由黨は總議席二百四十五の內百六十五議席を占め壓倒的多數を獲得した、十五日午前八時開票の結果次の通り

總議席	二四五
自由黨	一六五
保守黨	四一
ソシアルクレヂット黨	一三
共同聯邦黨	七
復興黨	一
無所屬	九
未定	九

人

◇大川平三郎氏（朝鐵社長）十七日午後三時二十分着列車で入城

◇六志原東拓理事　同上

◇谷多喜磨氏（朝鮮信託社長）鮮內出張中十六日夜歸城

◇中島司氏（朝鮮中央協會主事）挨拶の爲め十五日來城、十七日辭去

天地玄黃

國際聯盟の成行は憂慮されてゐたが、これで一先づ安心、この騷ぎで喜んどつた奴が今度は憂鬱しちよる

×

立上がつて一押し押すとはやみだ、ラヴァルは控力士でなくて、行司の役まで買つて出る

×

日本との關稅戰をまで選擧の旗印にしたカナダの保守黨は見事に敗れた、お客の意見たやらなこつちや

×

劇場を建てる條件があつたといひ、無かつたといふ、劇場も建たないうちから、中で芝居しとる奴がある

元寇（65）

藤井眞澄 作　齋藤五百枝 畫

水無瀨川（五）

向ふは明るいらしく、積荷の間から、ぼーッと光が、孫太郎の足元へさしこんでゐる。その光が時々うごくところをみると、ついそこに居る者が、うごくのであらう。

「この中で一ばん大切なところはな……」

と、さつき何かを讀んでゐたと思しき老人聲が、話しだした。

その聲は、一度耳にしたら、生涯忘れられぬやうな、特色のある奇妙な聲だ。

「之……以て兵を用ひるに至りては、それ孰れか好む所ぞ——といふ、この兵の一字ぢや」

また一頻り、多人數の昂奮した吐息がした。

と、中年者らしい胴間聲が、たづね出した。

「お願ひでございまする。手前共はさつぱり無學でございますで、一ぺんくらゐ讀んでいたゞいたのでは、どうもはアよく飮み込めませぬ。どうぞよく解りますやうにお說き下さいませぬかな……」

すると、直ぐさつきの奇妙な老人聲が、答へだした。

「では、なるべく日ノ本の言葉に直してな、もう一度讀んでみまするで。よいかな……」

と、半ば讀むやうな、半ば話すやうな聲が、ずーつと續けられ出した。

孫太郎も、利耳をたてた。

「——天の命令をうけて居る大蒙古國の皇帝は、この手紙を日本の國王に送るぞ。わしが思ふのに、大昔から小國の君で、隣合ふて居るものは、仲好くつきあふたものぢや。ましてや、わしの祖先は天の命令をうけて支那全國を一統したのであるから、遠い國々でも、みんなわしの威光を恐れ、わしの德になついてゐるのぢや……」

孫太郎は『これは狂人か天子の聲ではないか』と思つた。がなほ耳をすましたのである。

「——わしが皇帝になつた時分には、高麗の國は隨分と戰亂になやみ苦しんでゐたので、可愛さうに思ふて、いろ／＼と助けてやつた。それで高麗の君も臣も、喜んでわしの家來になつたのである。家來とはいふものゝまるで親子のやうに親しくして居る。この事は、おそらく日本の連中もよう知つてゐるであらう。じつさい高麗は、わしの東の方の番兵なのぢや……」

不思議な老人の聲は、こゝで一息入れるらしく、ちよつと途絶えた。

孫太郎は、これは狂人や天子の聲ではないらしい。若し文句通り本當に大蒙古から日本へ送つて來た手紙だとすると、大變なことだぞ……と、一心になつて聞き出した。

「——高麗は、蒙古の東方の番兵である。日本は昔から、支那とも時々に親しく接してゐて、高麗とも交際してゐるではないか。それだのに、わしの代になつて、まだ一度も使をおこして好みを通じない。これはおうかた、わしの國の事を詳しう知らないからであらう。そこで今度わしの方から、わざ／＼この手紙を持たして使をやつて、わしの志を告げるのである。どうかこれから大いに好みを結び、親しく交際しようではないか……」

この邊まで來ると、孫太郎にもこれは『大蒙古の牒狀』に間違ないと思ふやうになつた。

「——聖人といふものは、全世界を一家のやうに思ふて居るものぢや。お互に通好しないのは、つまりこの聖人の考へに叛くことになる。若し、わしの云ふことをきき入れぬと、兵隊を以て攻めるやうになるぞ。それは誰も好むところではあるまい。まア、よく考へて返答せい……まアざつと斯ういふ意味ぢや」

奇妙な聲の長談義が終はると、瞬間、息詰るやうな沈默があつた。と、急に堰をきつたやうに、多人數のがや／＼聲が起つた。

孫太郎は、顏は見えないながらも、その多人數のものと、いつの間にか、同じ心臟の動悸を同じやうにうつてゐた。

鮮產代表銘酒

三巴酒造合資會社

高血壓・腦病 神經痛・喘息 中風 血液の淨化で治る
今津佛理博新發見・淨化劑の好成績
この病氣は酒毒や不攝生の毒、淋病梅毒、或は內臟の障害で血液が濁り循環が惡いのが原因であるから血液を淨化して循環を良くせぬ限り仲々治らない。初めは 肩こり 頭痛 耳鳴 目まひ 動悸 せき 熱 たんぜん息 便秘 不眠 痛み 神經衰弱 はれ 高血壓 シビレ 動脈硬化 等から 突然腦溢血や心臟麻痺で斃れたり或は舌もつれ 半身不隨となる。これら怖るべき病氣の豫防と治療を徹底的に研究した鎧取粉で有名な今津佛國理學博士は血液淨化の眞藥を發見しその服用と病原に適した療法を敎へて立派な治療成績を擧げ一般の相談に應じて全國多數の同病者を喜ばしてゐる。今迄藥や療法に色々と迷ひ困れる人は早く信用ある大阪醫療院三國本町 今津研究所に行き速に全快を計られよ

▼遠方は書面依賴で直に病原と治療法を敎へらる。こんな實例が多い
恢復の喜び この兩三年來神經痛とぜん息にて血壓も二百ミリ以上有之候に付病院に通ひ注射にて血壓を一時下げるも暫らくすれば又々元以上に上るので殆んど當惑致し居候處、突然腦溢血にやられ舌モツレと左半身不隨にて悲觀し居たるが、今津先生御發見の血液淨化劑と病原治療劑の併用と養生に依り血壓も百五十ミリに降り服藥約一ヶ月半後の今日にては舌手足の自由も叶ひ從前通り商業に從事し家內一同來福の春を迎へたるを悅び居候（後略） 大阪市 吉原爲吉

淋疾には 糖衣 カバーカバ錠を

(イ)高級時計 機械スイス國產 プラチナ側 九型 新裝型十寳石入アンクル 廿年保證付 三十五圓の品を 十圓 に投賣す
(ロ)實用時計 九十型 中七石入アンクル 十年保證付 十圓の品を三圓八十錢に投賣す
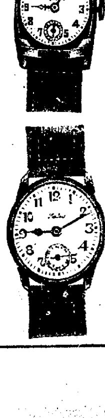
堅牢正確無比の流質品分各百個限り右の捨値で投賣す、ハガキで申込次第代金引換で發送す賣切次第謝絕
東京市杉並區荻窪一（電話荻窪二一三）
東洋時計會社

金 銀 白金 福
東京市下谷區練塀町
株式會社 石福商店
電話下谷(38) 園 九〇〇〇番 五九九八番 九九二八番 〇〇〇〇番
振替東京六八八番
受信略號（トウケイフクシ）
出張所 平壤府旭町

大阪優良品商店案內

冬物洋服品揃
羅紗製品
卸問屋
限商店生地見本相場表進呈
大阪市谷町一 石尾仁本店

鹿矢票
冬物品揃
毛綿メリヤス オーバセーター 手袋・靴下
現金問屋
合名會社 佐野繁商店
大阪市東區南久太郎町四丁目心齋橋筋
電話船場四〇一九番
振替大阪六九六三六番
（相場表送呈）

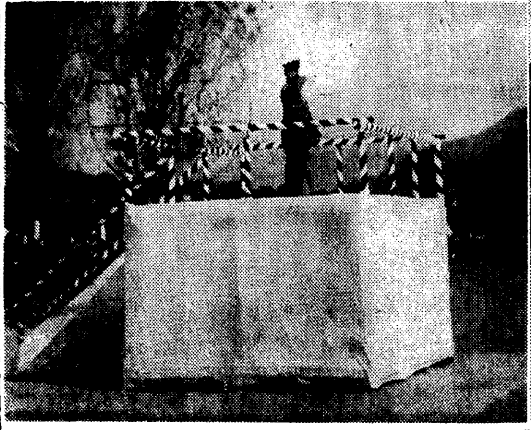

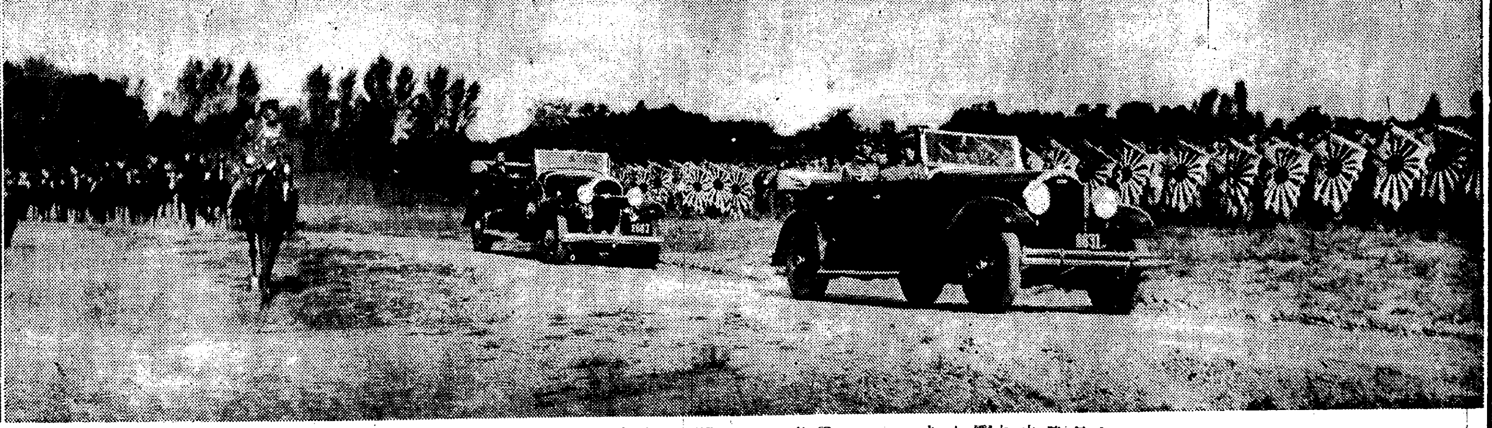

若人ら一萬一千餘名
輝く榮光
晴の御視閲式
御英姿を拜して感激の諸團體
龍山原頭の壯觀

閑院元帥宮殿下の台臨を仰ぎ、晴の在郷軍人、學生、青年諸團體の御視閲は十六日午前十時から龍山練兵場にさながら軍國大繪卷の如き壯觀を呈して擧行された――中秋の氣漲ちく〳〵た龍山原頭には、陽光を浴びて光榮に輝く參加團體廿六學校、十四青訓、九青年團、十健兒分團の總員一萬一千五百七十七名は

☆……**感激** の身をユニフオームに包んで場を圍んで整列し軍人、一般陪觀者、國防婦人會等多數堵列する折柄、元帥宮殿下には自動車にて御旅館龍山總督官邸を御出發遊ばされ、午前九時五十四分式場に御臨場遊ばされ軍樂隊並に參加團體の吹奏する君が代のラツパに迎へられて、御車窓の御英姿をしばし、御休憩所に御少憩あらせられた、正十時今井田委員長より御視閲開始の旨並に平田總指揮官より出場人員の報告言上を受けさせられた殿下には、自動車に召され、植野大佐乘馬にて御先導、平田大佐隨從、今井田委員長、渡邊副委員長代表同車の自動車をはじめ宇垣總督、植田軍司令官、三宅第廿師團長ら廿四騎の扈從者を隨へさせられ再び起る「君が代」のラツパと軍樂隊の奏樂裡に、滿場粛としてたゞ銃劍の光り林立し、各團體旗翻る中を

☆……**榮光** 輝く御視閲を終へさせられた、同十時十五分御少憩後、紅白の裝ひこらした御座所の壇上に御起立遊ばさるれば、今井田委員長は國旗を高く『閑院宮殿下萬歳』三唱を發聲、式場を埋める參加者陪觀者が唱和して龍山原頭に轟きわたつた、かくて十時廿分宮殿下には「君が代」吹奏裡に感激の式場を後に御旅館に御歸還遊ばされた、この日晴れの若人を初め龍山原頭には光榮の盛典を陪觀せんものと一般觀覽者一萬餘名殺到し、感激にひたつた

【寫眞説明】閑院元帥宮殿下の御視閲式、向つて右は御閲兵中の殿下（前自動車の御中央が殿下）左は御座所から擧手の禮を賜はる殿下

消防協會に令旨賜はる

十五日全鮮消防御視閲式に賜はりたる梨本日本消防協會總裁宮殿下の御言葉並に今井田朝鮮消防協會總裁の奉答文左の如し

令旨

茲ニ朝鮮ニ於ケル消防署員竝ニ消防組員ヲ閲シ其ノ規律嚴粛ニシテ士氣旺盛ナルヲ欣フ近時水火ノ災禍滋カラムトシ人命財産ヲ脅威シ延テ國運ノ進展ヲ阻害スルモノ鮮シトセス諸子ノ奮勵努力ニ俟ツヘキモノ洵ニ大ナルモノアリ諸子ハ宜シク各々其ノ地ノ事情ニ順應シテ適切ナル措置ヲ講シ之カ防遏ニ努メ消防報國ノ實ヲ擧クルト共ニ一面ニ於テ消防精神ヲ振作更張シ以テ國家ノ興隆ニ寄與センコトヲ望ム

奉答文

茲ニ殿下ノ台臨ヲ忝ウシ親シク御視閲ヲ賜ハリ優渥ナル令旨ヲ拜ス寔ニ恐懼感激措ク能ハサル所ナリ我等消防ノ任ニ在ル者此ノ洪恩ト光榮ニ感奮興起シ倍々和衷協力義勇奉公ノ至誠ヲ竭シ一意消防報國ニ邁進シ以テ令旨ニ副ヒ奉ランコトヲ期ス
受閲消防署員竝ニ消防組員一同ヲ代表シ謹ミテ奉答ス

神宮競技の入場式

朝鮮神宮競技入場式
けふ盛大に擧行さる

第十一回朝鮮神宮奉贊體育大會選手入場式は十六日正午京城運動場で行はれた、秋も深いけふ薄曇りながら凛刺の氣漲り、まづ宮田氏の先導で十三道の精鋭ら各優勝旗を立てゝ堂々場内を一巡し君が代合唱の裡に國旗を掲揚した、今井田大會總裁の式辭を渡邊大會長代讀し閑官の挨拶を述べれば、京畿道主將崔仁洙君が選手を代表して宣誓を終つた、宛も神宮鎭座十周年祭を迎へて選手らの光榮は一段と京城女子師範コーラス團の歌ふ奉贊歌に愈よ嚴粛、けふはれの大會に躍る若人の喜びをいやました、零時半入場式を終り再び各種競技に入つた

神宮競技
仁川軍勝つ

神宮野球一一各道對抗第二回戰仁川對全北（全州）試合は十六日午後零時四十八分から全北先攻で開始、京城球場（球）荻原（塁）牧野、阿部三氏

仁川	300000210	6
全州	010000200	2

全州　綺子分山澄原岩藤崎　藤畠國中山桐黒伊高　523674981
仁川　祭家日本賀田本竹本　戸門橋沖芳戸山大柳　542163798

食刀で刺す
自宅より出る男を
さく夜平壤の慘劇

【平壤電話】十五日午後七時四十分平壤正朋里一二三七李太和（二三）が歸宅すると自宅より出て來た黄海道沙里院東洋商會主人朴嘉善（三七）と遇つた、瞬間、李は妻の鄭福女（二〇）の結婚前の情夫と思ひ、やにはに自宅に歸り食刀を持ち出し、朴の右横腹を刺し深さ二寸、幅一寸の重傷を負はし昏倒せしめた、李は同八時廿分平壤署に逮捕されたが原因その他は目下平壤署に於て嚴重取調べ中

偽驛員
就職サギ捕る

慶南生れ金永治（二〇）は二週間程前から京城驛に出沒、赤帽に化けたり、驛員になりすましたりして旅客に窃盜を働いてゐたが、十五日夜、平南から入城した白某（一九）少年に職に就職させてやるからとて十圓を詐取、逃走せんとしたところを本町署員に捕はれた

お祭のどさくさ

お祭りのドサクサに紛れて空巣ねらひ、萬引、スリ、詐欺といつたコソ泥横行、御注意までに

×……×

海州生れ崔聖澤（一九）＝假名＝は十五日午後三時廿分、平田百貨店で文房具その他を萬引して本町署員に捕はる

×……×

鎭南浦生れ河富成（四〇）は去る二日京城太平通り、山崎商店からオンドルの修繕の下請をなし友達李某に修繕させ、山崎商店から修繕費十圓をうけたが李に支拂す己れが着服したこと判明、十五日夜本町署に檢擧

×……×

京城蓮底洞二ノ三五飴行商金甲奉（二三）は十五日午後十一時五十分長谷川町通りで捕はれ竊盜十二件を自白

×……×

大邱生れ吳旭永（四二）は十五日夜本町通り通行人三名の懷中より財布をスリとつて御用

イブセンインク

松寳キャラメル

鍾路署管内

十六日午前二時頃京城中學洞附近で怪しい少年三名連れを發見調べると、京城府嘉會洞以下不詳沈昌根（一七）＝假名＝外二名で官舍、内地人宅の空巣專門に窃盜十二件を自白

×……×

同三時頃鍾路二丁目附近で擧動不審の男を拘擧調べると、京城蓮建洞一二〇窃盜前科三犯高漢植で、府内盛り場で二十件のスリを自白

愈よ氏神のお祭
今宵から
催しものがグッとふえた
府内に豪華な大繪巻

祭り一色の歡樂渦まく京城――待たれた氏神さま、京城神社秋の大祭は十六日の前夜祭を序曲として十七、十八の三日間盛大に行はれる、すでに朝鮮神宮鎭座十周年祭で、早くも笛、太鼓の響屋臺、御神輿、手古舞姿など、夜早くも町にくり出され、賑かないくつかの屋臺が街々に描き出された、だがなんといつてもお祭の本景氣は今夜からだ、本町署に屆け出た各町團體の屋臺、其他の出し物は四十四件で、昨年の廿四件にくらべると十件も殖えてゐる、人員は四千五百廿二名で、三日間の延人員は一萬三千名この人達が繰り出てゐるのである、これをみんとする人々、今年は今までにない豪華な祭り景氣が展開されるであらう

大洋丸に
謎の絞殺死體
日本人の太田和市氏

【ロサンゼルス十五日電通】日本汽船大洋丸は十五日サンピドロに入港したが、同船の船室に船客太田和市氏（日）が皮紐で絞殺されて居るのを發見大騒ぎとなつた、外交官のパスポートを所持して居り目下のところ自殺か他殺か不明

ロサンゼルス警察當局では謎の事件として捜査に着手した

太田氏は陸軍造兵廠の技手

【東京電話】大洋丸で死體となつて發見された太田和市氏は、陸軍造兵廠名古屋工廠の技手、研究のため渡米したもので、最近は強度の神經衰弱に罹り陸軍省より歸朝命令が發せられて居たものである

ネクタイ專門店

京城で唯一の專門店として常に新流行の品を豐富に取揃へ多大の人氣を博してゐるが本町二丁目三吉支店では今回キ入自ら東都に出張最新流行の品を豐富に仕入れ歸城既に荷物も到着大々的賣出しをなす

水原の火事

【水原電話】十六日午前四時ごろ水原邑梅山里梅谷幸太郎氏方オンドル焚から發火、家人が消し止む

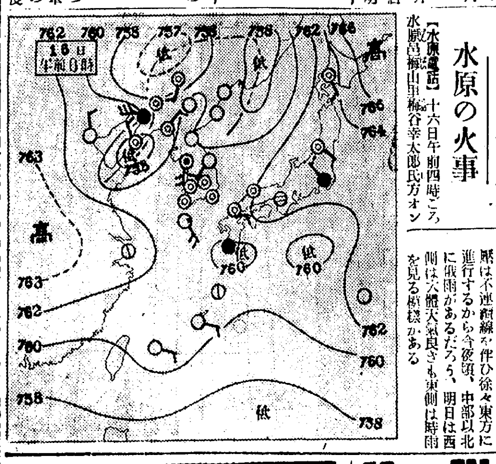

あすの天氣（17）

京城	晴後曇一時
仁川	晴曇時々
釜山	北西の風曇晴一時
木浦	北の風晴曇一時
平壤	曇小雨
城津	南の風晴曇一時
大邱	西の風晴曇一時
元山	西の風晴

昨日 最高 22,8 最低 13,5　京城正午 20,8　16日溫度
滿潮・干潮（七上）時

あすの豫想

滿洲中部、遼東半島附近の低氣壓は不連續線を伴ひ徐々東方に進行するから今夜頃、中部以北に時雨があるだらう、明日は西側は大體天氣良きも東側は時雨を見る模樣がある

全朝鮮寫眞聯盟主催
サロン印畫募集

この度全朝鮮寫眞聯盟創立一周年を記念するため第二回朝鮮寫眞サロンを華々しく開催いたすことになりました。ついては左記規定により會員諸君は奮つて應募し、聯盟が行くべき前途に多々ます／＼光輝あらしめるやう御援助を祈ります

一、課題　隨意
一、大きさ　カビネ以上（長邊六吋以上とす）
一、點數　一人何枚にてもよし（制限なし）
一、參加資格者　全朝鮮寫眞聯盟に加入登錄済の團體員に限る。新に加盟希望の團體（五名以上を以て一團とす）は京城日報社内の全朝鮮寫眞聯盟事務所へ御申込み下さい。
一、印畫締切期日　昭和十年十月二十五日午後六時、右期日迄に京城日報社内朝鮮寫眞聯盟事務所に到着のこと
一、材料　自由とす
一、印畫提出注意　（A）作品は『展覽會』若くは公用特に發表せざるもの（B）台紙は隨意とす（C）印畫紙の裏面には左の用紙（參加章）を密着し、本聯盟から交付してある各自の會員章の番號（昭和十年度の新番號を用ひること舊番號は一切無効）を記入し住所氏名は書かぬこと（D）印畫は一切返戻せず
一、印畫送り先　京城日報社内全鮮寫眞聯盟事務所宛
一、審査員　山澤三造氏、坪川英七氏、河野佐市氏
一、審査發表　十月三十日

賞品
推薦（二名）　李王職長官賞、一九三五年聯盟推薦カツプ、京城日報社賞、賞狀（一名）、學務局長賞、一九三五年聯盟推薦カツプ、京城日報社賞、賞狀（一名）
特選（五名）　一九三五年聯盟特選賞一個宛、京城日報社賞一個宛、賞狀
入選（一〇〇名）　一九三五年聯盟賞、賞狀
一、展覽會　十一月一日より五日まで五日間京城三越にて記念展を開催し、終了後は地方にても開催

ポリドール・レコード
流行歌
唄 東海林太郎　南国の夜　東海林が得意の抒情調！
唄 東海林太郎　野崎小唄　お染久松哀艶の懐古調！
唄 東海林太郎　椿姫の唄　傷心切々悲哀を包む名歌調
唄 東海林太郎　沙漠の娘　熱き息吹たぎる情熱の歌
唄 新ばし喜代三　お待地獄の唄　紅情熱美溢るゝ傑作歌謡
唄 新ばし喜代三　地獄囃子　凄艶喜代三得意の妙歌調
お近くの蓄音器店にて御試聽の上お求め下さい
P502

東京 尾澤
全治水（ぜんちすい）
たむし、水むし、いんきん其他
價定 0.20 0.30 0.50 1.00 各藥店販賣
東京神田九段下 合名會社 尾澤商店

東西兩都大家畫伯最新々作品展
十月十七日十八日兩日 正札即賣
會場 京城南山町二丁目 株式會社 京城美術俱樂部 電本一二三六〇

キユーピーマヨネーズ
不意の御來客に
毎日のお食膳に

賄婦（內地人）至急入用
本人來談ノコト
黄金町一丁目 住友ビル

毛生液ペトロール

大サカ メイブツ
グリコノ
タウ

中西テント
京城驛前 中西テント
電本二八四八番 振替京城一二〇七六番

朝鮮土産 人蔘エキス

日本一
不二わた
天使綿
天使絹綿

志らが赤毛染
るり羽
特徴
一、色艶一番の染毛劑
一、髪は洗はずとも直ぐ染る
一、藥は手輕に湯で溶る
一、クセ毛を直し見るからにフツクリせる髪となる
一、洗へば洗ふほど色艶を増し

（全國藥店に有り）
フツクリした艶々しい漆黒の髪……
私達女性はいつまでも若々しく美しく生々として人生を朗かに暮しませう

イカリソース
日本一の産額
日本一の品質
日本一の信用
日本一づくめ

昭和八年八月改正の遞信地圖發賣
朝鮮地圖販賣元は（型錄進呈）
京城長谷川町 小林又七朝鮮地圖部
振替京城三八〇〇番 (2)電話本局五〇一三番

野趣横溢の流行小唄
三島一聲集
★馬子唄（五六〇九七）
★木曾節（六〇七〇）
★草津湯もみ唄（六〇四九）
★安來おけさ（六〇五九）
定價一圓
最寄りの蓄音機店で御試聽下さい。
T-20
タイヘイレコード

趣味と(鮒)(釣)

秋季競技大會

▲日時、十月二十日午前九時迄(第三日曜日)
▲集合場所、鷺梁津龍鳳亭前へ
▲會費金五十錢
▲參加人員二百名限り
▲竿は二間半以下勝手 但し使用竿一本の事
▲審査は目方の事
▲誰方でも參加出來ます
▲申込所網久商店、京城釣具店、成田屋、川上商店、京城日報社
▲賞、優勝旗(取り切り)其他多數
▲餌及撒餌勝手の事

於明水合明水湖畔
主催 京城日報社

ベビーニユース

アチラ……コチラ

日本一の大杉

富山縣立山の弘法から一キロ程下に高さ十八メートル、直徑二メートル八といふ杉の巨木が發見されました、この杉は珍しくも海拔千六百メートル以上もある高い處に立つてゐるし、千二百年位の樹齡ださうです、まさに日本一長命の杉――

子寶王樣

北海道室蘭に住んでゐる大出鶴次郎さん夫婦は十八人の子持で、この十一月にまたお產をします、御亭主は四十四、お内儀さんは四十といふ若さ、まだ／＼生れます、これこそ日本一の子寶――

まむし仇討

新潟縣糸魚川町の北村半次郎といふ七十九歲のお爺さんはある夜物置の柴を出しに行つてマムシに嚙まれ、切開手術でやつと一命をとりとめたが、爺さんどう考へても癪に障り、毎日物置に頑張つて氣丈にもマムシを探し、反對にかみ殺しました、日本一の仇討物語り

學園をうづむ女浦島

白髮と眼鏡の多いわけ
美しい頭髮を保つには

山本久榮女史述【4】

月經のあります時に毛を切りますとその毛が大變醜くなり、恰度芝を草刈りすればよい草が生えるが女十六七歲になつて毛を切ると今度生える毛は太く二枝毛になつて居ります、それはとりもなほさず白毛の下地でございます

これをご存じないので專門學校邊りに行きまして生徒さんの髮を覗いて見ると殆んど

白髮のない 方はない胡麻鹽の方さへあるのでございますでありますからどなたを見ても眞黑に毛を染めて居ります

この毛を染めるといふことは餘程年を取らないとおそめになつてはいけません、それでまづ白髮にならぬ工夫をなさい、毛を長くしてさらして二三日に一度は毛の根に刺激を與へることさらして毛をよくして行かなければなりませぬ、以上を女學生の方に申上げます

次は中年の 奧樣に申上げます。中年の奧樣もこの頃はオールバツクと申しまして十年この方流行して居ります

又髮を耳の上の方に迄持つて來る方もありますが、これなど非常に目を惡るくするのであります、でこの頃の御婦人の方に眼鏡をおかけになつてゐる方の多いことで、朝鮮に來て見ますと朝鮮婦人は三十四五年前に來た時と同じ髮を結つて居られますがこれは朝鮮服だから仕方がないとしても

日本の服にはその色合ひと柄によつてよく調和がとれないと變なものになつて了ひます、流行と申しましても人の眞似が流行ではございません、もつと／＼個性美を發揮せねばならぬやうな感じが致します、でその髮の結び方にも一段の研究が必要とされるのでございます

これこそ經濟的で便利な近代羽織

婦人聯合會制服の裁ち方

一反で二枚とれる

◇のものです、ふだん着にもよいし出來上りは燕尾服と同じ格好で若い婦人もお年寄りも布地さへ選定すればみんなお似合ひになりますから外出にも禮裝として通りますから女子青年團とか國防婦人會の制服等にはあつらへ向きかと存じます

普通二尺五寸の着物を着る方についての裁ち方を申しませう

◇

まづ身丈は着物の丈より一尺短く二尺五寸、前身頃は更に七寸短く一尺八寸とします、後身丈二尺五寸、前身丈一尺八寸に袖丈六尺として全部で一丈四尺二寸の勘定になりますから一反で二枚分とれます

裁ち方

總用布一丈四尺六寸より袖丈の四倍と前身頃だけと後身頃二だけをとります

(身頃の裁ち方)後身丈二尺五寸、前身長一尺八寸を各々二枚づゝ重ね襟肩明を縫代ともに三寸ばかり操り越し八分として切りおとす、後身丈二尺五寸より七寸短いもの一尺八寸を肩より計り自然格好よく丸くする、前身頃は身丈一尺八寸をとり襟下り八寸五分(襟付けの通り斜にはかる)のところまで自然に後と同じく丸みをつけて裁ちおとす、襟下りの裁ち下ろした布より襟巾二寸巾のものをとり、なほ不足の分は裾の裁ち下せし分よりとります

縫ひ方

背筋は普通通り縫ひ、なほ襟肩より五分の縫代にて二寸縫つたところは左右に割る、他は普通と同じ(山本久榮女史仕立)

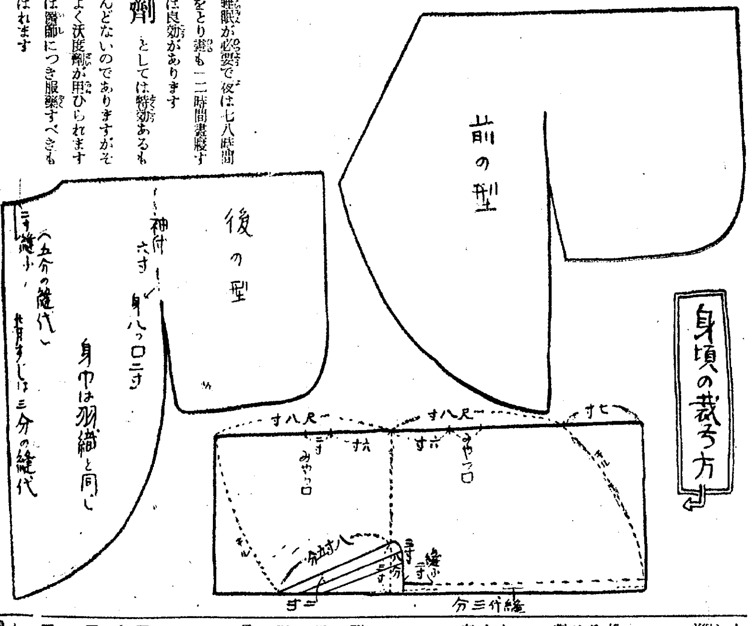

牛襟

部分的洗ひは褪色の因

半襟の洗濯には揮發油又はベンジン油を用ひて部分的に垢を落す方法が行はれて居りますがこれは度々行ふと褪色の因となります。それでベンヂン油を金盥等に、半襟が充分浸る位入れて一寸それに浸したのを輕くしぼり、襟地を横に輕く靜かにすり合せるやうにしますときれいに落ちます刺繡した半襟は特にそれは不適當です、揮發油はベンジンよりも褪色がひどいものですから半襟には避けた方が無難です

朝鮮神宮大祭參列感想の賦

洪原面長 韓準錫

南山松柏鬱蒼秋
鎭座今爲星十周
洋々如在禱滿裏
渉嵓齊明淸祓修
―寄―

血壓亢進の場合

喫煙は差支ないか？
刺戟物は愼むがよい

【問】男子四十九歲、動脈硬化血壓亢進の爲め肩凝り強き頭痛四肢痺感あります、血壓中等程度梅毒はありません日常の食餌衞生法並に藥物療法御教示下さい、尙多年多量に喫煙の結果ニコチン中毒の結果とも思はれますが如何なものでせう

解答

答―本田博士　動脈硬化症の攝生としては精神の過勞を避け安靜なる生活をなし食餌としては蛋白質、脂肪食を制限し含水炭素食を稍り多量の食鹽を含む食餌は之を禁じ刺戟性香料は良くありませぬ、又

強き 酒精飲料は嚴禁し酒精量の少き麥酒の如きは時に少量は差支ありませぬ。煙草の輕きものは少量なれば差支なきも葉卷とか强き煙草は良くありませぬ。羸瘦せるものは榮養に注意し肥胖せるものは榮養低下により症狀良好となることあるも急劇なる低下は却つて害があります。それから十分なる睡眠が必要で夜は七八時間の睡眠をとり晝も一二時間晝寢することは良効があります

藥劑 としては特効あるものは殆んどないのでありますがその内でよく沃度劑が用ひられますが之等は醫師につき服藥すべきものと思はれます

名捕手出現？

△マ…ピッチャー構へました、キャッチャーも構へました、第一球、ボール、カーブいま第二球月サイン愼重、キャメテ愼重、まだきまりません、投げました、またボール、カーブがはづれました――

△マ…といふわけで、ボールがこの名捕手に近づくとみんなフラ／＼カーブするさうです

△マ…タマの意氣地なさではない、彼女の方がタマを制御する力があるんでせう此寫眞はロサンゼルスのある女優さんの茶目ぶりです

△マ…彼女にデッドボールを喰らはす名？投手はゐませんかな

世界最強の兵隊さん

如何に精悍無比を誇るエチオピア軍といへども必ず捕虜にして降參さして見せると威張つて居る世界最强軍の勇ましい姿です、今サンチヤゴで開催中の太平洋國際博の各賣店に働く娘さん達時節柄軍國主義に刺戟されて暇を見て教練を始めたといふのですがこの物凄いエローチックな武裝ぶりが評判になつて近頃では同博覽會の餘興になつたと云ふ發展振りです

障子のはりかへ

もうお濟みになりましたか

秋風も冷たくなり出しますと、誰しも障子の張り張へを思ひ立ちますがそれに必要な注意を申し上げて見ませう

紙 餘り安いものは直ぐ破れたり色が變つたりするから結局御損です。先づ一本六七十錢位のもの、すこし茶色がかつたのがよろしい。また最近丈夫だといふので絲入りの紙が出來て居りますがなる程破れる心配は少くとも、今度張かへの時にはがしにくいのが缺點です。

糊 糊はひめのりが一番ですがそのとき方がむづかしいのです堅くていかず、薄くていかず、丁度御飯を炊いた時のおネバ位がよい加減とされてゐます

はがし方 古い紙をはがすには、平刷毛に水をふくませ、桟の裏から桟についてゐる部分だけを濡し暫くして下からはがします障子紙は下から張つてありますから、かうすると紙が大きくはがれて手間がはぶける勘定です。よく障子桟を洗ふ方がありますが、あれは狂ひが出ていけません

張り方 障子は雨天の日を選んで張つて頂きたい。天氣のよい日に張つた紙は少しでも濕氣を喰ふとすぐたるみ勝ちです。同じ障子でも上等物は乾かして二人で張りますが、普通でしたら立てつけたまゝ張るのが一番です。また紙を張つてから霧を吹く方がよくありますが、あれはムラが出來たりたるんだりしていけません。矢張り張る前に卷いた紙を他方へ卷き返しながら、平刷毛で極く薄く濕りをあたへて置く方が張つてからピンと手際よくゆきます

張り方は御存じの通り下から順に上へ張つてゆきます

知名士筆蹟と東西畫新作展

十六日から三中井で

京城三中井では今回本邦歷代知名の名士の揮毫品及び諸畫伯の新作品を一堂に蒐め十六日から二十一日まで六日間その作品展を催すことになつた

陳列品中には福田、本郷、井口、福島、八代、野間口、加藤等の陸海軍大將の書、尾崎、小泉、箕浦、鈴木、野田、江木、武富田、等の政界人の書或は文壇の巨匠連の色紙短冊、この外東西畫壇の逸材の力作等すべて百點近くを蒐めてゐる

紙上病院

月の物未だ定らず

【問】私今春初め後屈の爲め大手術致し今は體も丈夫になり働き居りますが毎月のものがおそかつたり早かつたり定まりませんそれで差支へないでせうか又子供が出來るでせうか

答―本田博士　手術の時、卵巢喇叭管を同時に取つてなければ姙娠の可能はあります月經が早くなつたりおそくなつたりするのは異常ですけれどこれは心配する必要ありません

日本棋院 昇段大手合戰譜 (7)

先五段 加藤三七一
先番三段 渡邊英夫

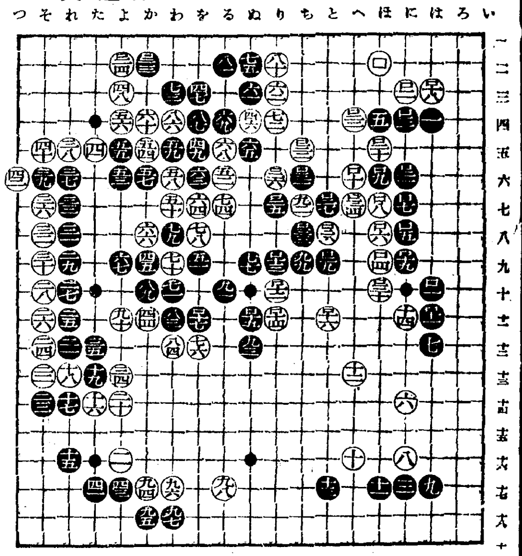

○ロ十二	り十二 2	●ロ十三	り九
○ロ十四	り十一 10	●ロ十五	ぬ十一 2
○ロ十六	と十二 2	●ロ十七	を十一 5
○ロ十八	は三 7	●ロ十九	に九 4
○ロ二十	ほ五 10	●ロ二一	に六 4
○ロ二二	へ四	●ロ二三	か二 1
○ロ二四	よ二	●ロ二五	り七
○ロ二六	り六 1	●ロ二七	と七
○ロ二八	と八 1	●ロ二九	と九 6
○ロ三十	ほ十 13	●ロ三一	ち六
○ロ三二	ち五	●ロ三三	ち八 1
○ロ三四	へ七		

(分)(一分以内は切捨)

○八二 劫トル ●八五 同
○八八 同

消費時間 白六・〇九 黑三・〇三
(黑遲刻五分加算)

(制限時間各八時間)

對局者の言葉

(白)ロ十二以下が勝負なのですが、ロ十六のトビが淺慮でした此手でロ十七にノゾキ、黑『を十』のツギと交換して置かなくては問題にならなかつた　狙つてゐながら狙ひを忘れたといふ形で、お話になりません

此の交換さへして置くと、後に『よ八』と押して眼形を取り、あはよくば五三以下の三子は頂戴出來たでせう

(白)黑ロ二三に先だつて白から此點に先手にコスムのを忘れたわけではないのですが、白ロ二三黑『わ二』の後に、黑『た二』と置くやうな筋を怖れてゐたのですどうもこれは杞憂にすぎなかつたやうです

戰の跡

○白ロ十二以下猛然と中央の黑へ向つて爪牙を露はして來たのは至當であらう、前にいつたロ四乃至ロ十が一にこの攻擊に集中してゐたゝめの無造作の運びだつたのである○白ロ十四黑ロ十五の交換は無難だつたが、白ロ十六のトビに氣合が籠つてゐなかつた、此のトビに先だつて白ロ十七黑『を十』の交換を了して置いたならば、黑も優勢なだけに却つて中央の大石に無氣味を感じたであらう、その機に乘じて、白は策動を試み、頽勢の挽回を講ずべきであつた●黑ロ二三のコスミに先だつて白からロ二三のコスミを先手に利かさなかつたのは、手落ちとしか思はれないが、對局者の感想を聞けばその理由が理解出來る、然し、此邊既に非勢に傾きつゝある白としては、隅の嫌味に拘泥せず、現在先手四目の得である優先權を行使すべきであらう

天勝龍山劇場へ

◇十七、八兩日

松旭齋天勝一行の京城劇場における演出は十五日で終つたので十六日は永登浦で十七八兩日間は龍山劇場で秋祭の特別興行を行ふと

山本女史湖南へ

女子整容大學園長山本久榮女史は十六日夜十時五十分京城發木浦へ向ふ

讀者欄

▲八高中途退學廿三歲の男商店慣務に經驗あり、朝鮮語流暢同方面に御採用下さい(朝夫)▲十八の朝鮮青年です、只今獨學で、兩親のもとに居ります、時間的な所で通勤でお使ひを願ひます(武橋町一三海龍)▲朝鮮寫眞展覽會に出品しようと思ひますが手續を敎へて下さい(山上)

今晩のラヂオ

◇第一放送
同七時三〇分 獨唱 有馬大五郎
午後七時三〇分 吹奏樂(釜山ローカル)…釜山公會堂より中繼
同八時(大)ミユウジカル・ドラマ(桃谷演奏所より)中繼 愛の弗弦曲
同八時五〇分(東)浪花節 寛政會我 木村重友

資本金壹億七百貳拾萬圓
三和銀行
京城支店
南大門通二丁目
本店・大阪市

尿の病
腎臟 膀胱 尿道 淋疾
◎誠に古い經驗 ◎手輕に出來る
泌尿器病―家庭療法の公開
尿病に惱む方は先づ病氣の知識を知つて效果の正しい信用された療法を選ぶ事が第一である
此際あれこれ迷はず京城日讀者と書きハガキで相談せられよ
回春悅樂 圖解入養生書 無代進呈
本部 和歌山市公園大通(三年阪) 自療堂相談部
支部 自療堂

高級化粧洗滌用 レコード石鹸

投網と釣具
東京製高級釣具及一竿式品揃
投網
四分目 二尋 十圓
四分目 二尋半 十三圓
五分目 二尋 八圓
五分目 二尋半 十一圓
投網卸 具小賣 一式 釣
京城南大門通三丁目 網久商店
電話本局六二五番 振替京城一二七〇六番
投網製造場 京城刑務所 開城刑務所
(御申込次第定價表進呈)

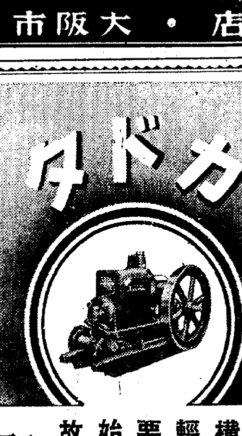
農林省御推選
カドタ
KH型發動機
構造堅牢 輕油使用 要部密閉 始動簡易 故障絶無
在庫豐富 型錄進呈
二半、三半馬力 五馬力 七馬力 十馬力 二
特約店募集
朝鮮總代理店
合資會社 泰明商會京城出張所
京城府黃金町一丁目一八一番地
電話本局長三三〇一番 振替口座京城五五〇三番

モ、タロサンハナゼエライ
名舗 ボンタンアメ

ボンタンアメタベテツヨイカラ
名舗 ボンタンアメ

抜き荷絶対防止
守屋式 帯鉄線荷造機
京城府岡崎町九
代理店 湯澤商店
電話龍(3)四五九八

クラウン萬年筆 ムッソリーニペン
ムッソリーニペン
運筆爽快 價格低廉
書きよく 錆びず 強くて 値の廉い
クラウン万年筆
大阪 株式會社 澤井商店

調味用・飲料用
寶味淋
これは旨い／＼
味覺をそゝる松茸料理も寶味淋の味付でワケなく出來ます
宮内省御用達
寶酒造株式會社
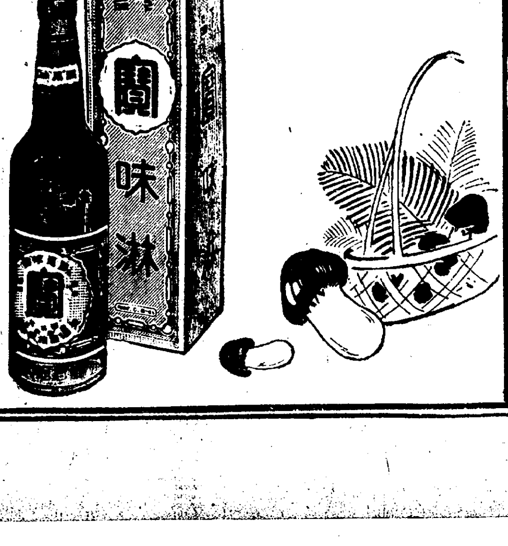

需給硬塞の緩和策に 滯貨生絲處分說擡頭
原料不足で絹業界は大狼狽 絲價昂騰の折から注目

【東京電話】生絲高の影響は俄然對外各市場への進出を促進せしめてゐるが、內地においても絹業地はぼつぼつ休機を始めており、他方には人絹糸の進出までも懸念されて生絲高の招來する影響は全く看過し難きものがある、しかし蠶糸業における根本的の需給狀態即ち原料繭の不足から來た相場だけに、一朝にして生絲市價を訂正することは甚だ困難の實情にあるため、最近業界一部から現在政府が包藏してゐる滯貨生糸を處分して需給の調節をはかるべしとする聲が漸次有力化して來た、即ち滯貨生糸を處分するには法令を改正せねばならず應急に間に合はぬため現在の滯貨生糸約七萬俵が新規用途によるものであれば處分可能となつてゐるからである、現在既に原料繭不足のため生糸の需給狀態は五萬俵乃至七萬俵の供給減となるので滯貨生糸の處分時期としては需給の緩和からするも生糸市價の訂正と云ふ意味からしても全く一石二鳥の適策と云ふので滯貨生糸の處分難は時節柄注目に値ひする

滿洲パルプ事業 四社共認で認可
最後的會議の未決定

【新京十五日發聯合】大川、寺田、王子、川西各社共願の形となり種々の臆說さへ生れ紛糾を重ねてゐた滿洲國におけるパルプ事業の認可問題は十四日關東軍司令部第三課、滿洲國總務廳、實業部、財政部等關係各機關集合、最後的會議を開催の結果、四社共認で認可に決し本月末それぞれ認可指令を發することに決定した、次に問題となつてゐた各社の生產トン數は初年度一萬トン、次年度は一萬四、五千トン工場は左の如く實業部指定通りと決定した

東滿洲（大川）林西
滿洲（寺田）牡丹江
日滿（王子）敦化鏡泊湖附近
滿洲人絹（川西）間島

なほ立木は官行伐採を行ひ會社に拂下げることとなつた模樣である右の件に關し村上關東軍顧問は認可決定の現地案を攜へ十六日飛行機にて東上農林省その他關係當局と打合を遂げる筈

（總補助額は七千五百萬である）

中絶の泰記炭坑 愈よ採炭開始
關東軍の送炭線接收で

【東京電話】奉直戰爭以來本邦人に秦皇島柳江間十八哩の送炭線利用が禁止されてゐたので、日支炭鑛汽船所有の泰記炭坑は事實上採炭不能に陷つてゐたが、今回關東軍では送炭線の利用方を北支政權と交涉の結果、遂に去る八月これを接收したので、日支炭鑛汽船では愈よ上記炭鑛の採炭に着手することゝなり、取敢へず同坑に隣接する柳江炭田を合併し年約十萬噸の無煙炭を出炭することゝなつた

鮮內硫化鐵鑛の開發機運濃化
肥料會社の食指動く

金剛山電鐵沿線の硫化鐵は朝窒野口氏が非常なる熱意をもつて居るが多木その他の肥料會社でも目をつけて來た內地でも有名な□□の硫化鐵が急に衰退して來たので肥料會社は多少狼狽氣味もある、金剛山沿線で目下有望鑛區として着目して居るのは沖ノ炭鑛と林春梁氏の所有鑛區である林春梁氏の山は新しく發見したものであるが頗る有望である今では鑛業熱も金鑛は衰へ硫化鐵が有望となつて來た化學工業の勃興にて硫酸の需要が增すばかりであるのに內地の硫化鐵の產額が減つて來たからまだ硫化鐵は採鑛が盛んにならう

工場の基礎工事は八分通り出來タンク附屬工場は基礎工事は九分通り、築港は五分通り夫々進捗年內には完成の筈である

工業資源展 開會式擧行

工業協會主催朝鮮工業資源展覽會は十六日午前十一時より商工獎勵館で開會式を擧行、先づ委員長齋藤久太郞氏の開會の辭及び經過報告、會長の式辭（田川副會長代讀）朝鮮總督の告辭（穗積殖產局長代讀）後京城府尹（森內務課長代讀）京畿道知事（金產業課長代讀）賀田商議會頭の各祝辭あり十二時盛況裡に終了した、一般觀覽は本日午後からである

鐵路總局の明年度豫算
一億五千萬圓

【奉天電話】鐵路總局では明年度豫算編成を急いで居たが今回成案を決定したので鐵路總局長は滿鐵と打合せの爲十四日赴連した同豫算に依ると收入は貨物八千五百萬圓、旅客三千萬圓、自動車其他の雜收入五百萬圓、合計一億二千萬圓でそれに事業豫算が滿鐵の緊縮方針で削減されるとしても三千五百萬圓は計上されると見て結局總計一億五千萬圓に上るべく本年は廣軌線が繼承されたので前年より三千萬圓增額の模樣である

一級選擧白熱

京城商議々員選擧は二級より龍山紫田國松氏が出馬に決定し、このほか本町筋より兩三名の立候補が見込まれてゐるので、二級議員選擧は愈白熱化することになつた

國幣パー實施で 錢莊の打擊甚大
閉店や轉業が續出の狀態

【新京電話】中央銀行が九月中旬對金票の同率交換を發表實施以來國內に於ける通貨の統制は順調に進み爲に新京に於ける錢莊業者の業績は頗る不良で何れも閉店或は轉業休業の狀態を辿り非常に苦境に陷つてゐるが、更に中銀の無料兌換の結果滿人銀行は僅かに支那向爲替及多少の預金吸收に依り辛じて營業を繼續する有樣で現在迄に閉店轉業せるもの新京で三十數店に上り今後もこれ等業者は益々苦境に陷り之が及ぼす影響は滿人側に相當大なるものとみられ憂慮されてゐる

カナダ自由黨の政綱が注目
日加通商好轉せん

カナダ總選擧の結果大勝を占めた自由黨は合理的自由通商政策の一枚看板で、ベネット內閣を壓倒し去つたが目下交涉中の日加通商問題も自由黨の勝利を契機として新展開が試みられ日加通商調整のため多大の光明が投げられた自由黨は城政擁保守黨の對日關稅を非難し合理的關稅政策をもつてその政綱に揭げてゐるところより見てベネット內閣の對日關稅政策をそのまゝ踏襲するものとは解されず日加通商交涉は新內閣の誕生と共に極めて友好的協調的に進められるものと見られる

貨車配給難で仁川は滯貨の山
本月中に緩和の見込

京仁間は普通百二三十車分の貨物を輸送してゐるが、今回の師團對抗演習關係并に季節的關係で先月二十五日頃から貨車の配給著しく減じ、一時は一日間の仁川發貨車は僅かに七十輛と半減し、十五日現在に於ては仁川驛への貨車申込は木材、セメント、構築材、印刷紙、鐵材を始め二百八十輛に及んでゐるためその滯貨は七千餘トンに達した

從つて毎日輸送能力は三千トンを消化するに過ぎず、特に稅關構內に於ては石炭九千トン、穀類七千トン、木材五千トン、鐵材、セメント各四千トンの滯貨保管あり、よつて十月一日より十五日までに入港せる汽船の貨物に對しては一週間の收容延期を認めこれが緩和に努めてゐる

一方毎日の入港船は三隻平均で四千五百トン內外の陸揚げがあり內三千トンの輸送消化とすれば毎日千五百トン宛の滯貨を來すわけとなるが、師團對抗演習も既に終了し貨車の廻着も近く當に復する筈であるから遲くとも本月中には滯貨は著しく緩和する見込みである

朝農出荷補助
廿五團體に決定

朝鮮農會の出荷事業補助は本年度の補助申請卅八團體に及び過般來之れが詮衡中であつたが、右のうち二十五團體に補助することに決定した

內地一流證券業者が京城市場に注目
消化力不明だけに將來性がある

野村證券の常務取締役橫田浩氏は兩三日前より入城中であるが、同氏の來鮮目的は會社の京城進出にあるものでその下調査ではないかと信ぜられる節がある、又山一證券は昨年及び本年の二回に亘つて同社の重役社員が來城して、京城の證券市場調査を行つた事實があり、これ又京城進出の前提でないかと解されてゐる、かく內地一流の證券業者が京城に注目して來る機運にあることは貧弱なる京城の證券市場として頗る注目されるものがあるが、京城で現在國債社債類の取引商內を行つてゐるのは僅かに野村證券の代理業を兼ねてゐる德泰公司支店を數へるのみで、その開拓の餘地は十分あるわけである、しかし京城が國債、社債等を消化し得る經濟があるかどうかは目下のところ疑はしいものがあるが、それだけ將來性があるわけであり國債、社債以外の證券類を自由に內地の大市場と聯絡して取引し得る大證券業者が新しく現れることは頗る期待すべきことゝされる

全鮮取引所員事務打合會

朝鮮各取引所員の事務打合せ會は十六日午前十時より朝取仁川米穀部の樓上に於いて開催せしが出席者は大邱五名釜山二名木浦一名鎭南浦一名で十一時半に事務の打合せを終り午後は市中を見學し午後二時十四分發列車で京城に到り朝取市場を視察十七日朝取の樓上に於いても打合せを爲す筈

朝石工程順調

朝鮮石油元山工場は既に社宅は九分通り、

國產問答
次の時代を劃する 國產豆自動車【三】
早くも輸出先數十國 部分品より完成車へ

『それぢや小型自動車は農村工藝的のものかネ』

『イヤ、現在の日本の小型車は其代表的のダットサンなど全然大工場內の生產だ、併し日本の部分品工業が田舍でモット擴大となり、統制がとれる樣になつたらどう變るか判らぬ、農村工業で良質廉價なものが出來るやうになつたら、結局ソッチへお株をとられるだらう、日產自動車の鮎川氏など其見透しの最もハッキリついてゐる一人だから、其時機がくれば大勢に從ふだらう、つまり其處へ行くまでの道案內のつもりで小型車製造が始まつたんだらうと思ふ、また何時までも小型車一點張りで進む考へは毛頭ない、漸次に普通車製造に移つてゆくだけの準備は整へられてゐる』

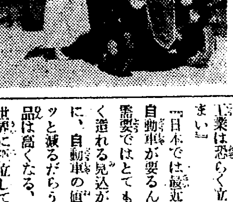

（ドライヴにダットサンの流行）

『今、輸入車にウンと關稅を掛けたら國產自動車工業は急速度に發展するかしら』

『勿論さうだが、その代りに國民は高い自動車を買はねばならぬ、圓タクは急に料金を上げ車主も運轉手も共倒れになり、石油業者も困るだらう、今まで圓タクのお客だつた連中も困るし、喜ぶのは電車位のもので、或は明治時代の樣に人力車が復活するかも知れぬ、そんなに犧牲を拂つてまで自動車工業を保護する必要もなし、またそれをやつて見ても日本の自動車工業は恐らく立派なものにはなるまい』

『日本では最近一ヶ年三萬台位の自動車が要るんだが、この程度の需要ではとてもアメリカの樣に安く造れる見込が立たぬ、それだのに、自動車の値が上れば需要はモッと減るだらうから、なほ更國產品は高くなる、その結果は日本が世界に孤立して急速度で自動車文明から遠ざかるといふ危險が大きい、日本でしつかりした自動車工業が出來上るにはどうしても國內市場だけを目當とせず、東洋南洋で外國製と競爭し得る程度に發達しなければ駄目だ。それには關稅など高くしては却つて反對の結果となる』

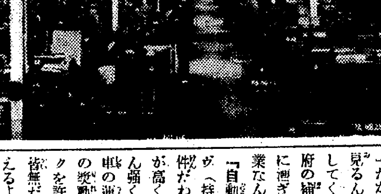

工場內部

『だから當分は豆自動車でやつて見るんだね、その內に何とか展開してくるだらう、あの小型車は政府の補助もなくて兎に角輸出まで漕ぎつけたんだから、自力の事業なんだ』

『自動車の普及はオーナードライヴ（持主自身の運轉）が第一の條件だね、自動車よりも運轉手の方が高くつて傾向は日本でもだんだん强くなつてきた、その點で小型車の運轉を無試驗としたのは一種の奬勵政策だネ、その代りに圓タクを許さぬからその方への賣行は皆無だが、オーナードライヴは殖えるよ、今度三井も小型車製造に乘出すとの報がある、マア現在の狀勢では我國は一度小型車全盛時代を經過して後、初めて自動車工業が確立するんだから、我國の諸條件は甚だ有望だと云へる』

株式 軟派の踏物現れ 新東出直
雜株も物色買氣

前場 昨後場氣崩れたるあとを受けて今朝は東京の呆け氣味を入れ當所も新東一六〇圓六と五高大新不申日產八三圓丁と五高朝取六九圓丁朝新三一圓五拓新一四圓九と寄附いたがあと機關說再聲明で政局の小康を離し一方玉整理進捗と商品高に明朗化し新東は一六二圓四と一圓八方上放れを演じ日產は二九圓九とのぞいたが三圓還に手堅く引返し拓新は東京高に買氣を刺戟して一五圓八と一氣に一圓方の奔騰を演じ活況を呈したが今一つ警戒人氣もあつて積極的な買物現れず結局新東一六二圓三と一圓七高大新九八圓二日產八三圓四と四高朝新三一圓七と二高拓新一五圓七と八高と出直り模樣に前場引

後場 前場引際崩調のあと後場は阪地の瞭りに新東一六二圓九と五高大新九八圓五と五高日產八三圓五と一高朝新三一圓七と同事拓新一五圓六と一安に寄附いたがあと軟派の踏物と雜株買に新東は連騰高を演じて四圓丁と上放れ朝新も二圓中心の揉合から二圓四と奔進し活況を呈し拓新一五圓七、八と手堅く他は見送られた

穩健な上げ足

今朝寄附は呆け氣味であつたが機關說問題の再聲明に商品高や軟派の踏返で新東は後半盤返し二圓四の高値をつけた、所謂實勢相場の足取りを示して來た前日後場の下げが駄目押しの如きかたちとなつてをり今朝の寄附も穩健であつて市場は又も明朗化して來たそこへ今回は蠶の戰爭相場に躍らなかつた雜株に對して物色的の買氣が喚起されてをり循環的に値頃の低いものから次々に買はれてゐるものゝ如く人絹株も値頃の低いものは積極的な買氣が潛在してゐると傳へられてゐた第二帝人中國レーヨンが買はれたのもその現れである雜株は夏枯れ當時からすると恢復しては來てゐるものゝ現實の業績からみると實勢以下の値頃をつけてゐるものが多いのであつてこの修正は必ず一度は來る可きものとみてゐる向が多い新東が獨り高を演じてゐる間は大相場の期待は出來ないと云はれてゐたがかく雜株に物色的人氣が起つて來た事は今後の相場に相當の期待が持てると云つてよい商品高や農產物價の値上りによつて地方經濟も相當潤されて來てゐるからやがてこの實勢を反映すべき相場があるとみてよい

放射線

▲機關說問題も軍部の主張貫徹でどうやら解決がついたので今朝は寄附呆檜であつたがあとは新東を中心に引返して來た六〇圓六から二圓丁の高値をつけた▲雜株も値頃の低いものが物色的に買はれてゐた後半殆んど瞭りを呈した時に人絹株がよく中國レーヨン第二帝人あたりがよく買はれてゐた▲商品が一齊に昂騰して來たので明朗性を取戾し再三述べた如く實勢相場に返つて來たのだそれ丈け根底あるものとなつて來たから前途は波瀾含みとなつた▲東京大阪共に玉整理も進捗して來たらしく轉換期が近づいて來た財界それ自體の道具だては揃つて來たがまだ外部に幾多の問題が伏在してゐるので之も一つの暗翳となつてゐる▲卽ち機關說に關する政府の再聲明でも一應の蹴はついた如くみえてゐても內情は決してさう簡單なものではないやうだ敵は本能寺にありの無氣味さを殘してゐる▲一木樞相金森法制局長官の進退問題が殘つてゐる再聲明で軍部がそこ迄一氣に突込んで行かなかつたら今度は增稅問題などを擔ぎ出して來るのではあるまいかこんな懸念が多分にある

東拓新高値へ

業績好調を囃されて連日堅調の一途にある東拓は復配三分か或は五分かと云はれ最近は五分配說か有力に流布さるゝに至つてゐるが之が爲めけふは親株三七圓丁新株は一五圓五と新高値に躍進するに至つたジリ〳〵堅實に上げて來たところを見ると東拓に對する買氣は並みならないものがあるが五分配說に對しては直ちに之を鵜呑みすると危險である現在の業績から見て下期復活するとせば三分と押へるのが至當である三分配で配當所要金五十萬圓之と同時に同額の納付金を要するから計百萬圓を要する事になるが三分配は可能とみてよい以後各期一分宛位の增配とみてよい併しこの際人氣に乘つて高値飛付は警戒すべきだ

實物前場 大同電力四八〇▲鹽水港四一〇▲滿洲煉瓦八四〇▲鹽水港新一〇五〇▲東滿パルプ九五〇▲電化新二五六〇▲日產新二三〇〇▲帝國火藥一六五〇（出來高二〇〇〇枚）

東京國債閑散 双方氣乘薄の閑散にて相場小巾往來にて妙味なき場面を呈した▲甲五分利一〇三九〇▲一回四分利不申▲二回四分利不申▲佛貨四分利一八五、七五

期米 氣乘薄く持合ふ

前場 今朝は阪地安を受けて當八圓七十五錢中八圓二十一錢先八圓二十三錢と前日の止値より四錢安に寄付きその鼻好き戾りと見る小筋の賣物で更に二十錢から十六錢と氣崩れせしも阪地の手堅き商狀にあとは十八錢から連所チリ高の二十錢と揺返し双方薄商內に當分は此の邊に保合ふの外なき商狀を呈して前場引

後場 前場不味のあと後場は當八圓六九錢中八圓二五錢先は八圓一九錢と一丁安に寄附あと連節焦付商狀に推移した

地場は下賛成

相場は高値から二百丁方の暴落で買方の因果玉は一と整理濟んだとは云へ問題の正米が定期より尙割高を維持して居るのと株式界が活氣ある商狀を呈して居るので人氣は依然として買ひ嘉はれ易く殊に二十七圓七十錢から八圓台に引返して來るともう底入れと見る買氣が再燃して人氣は著しく買ひ附いて居る模樣である從つて地場の價加減は尙下賣成であると同時に客筋としても地場に提灯をつけ方買ひに賣り向ふ向が尠なくない狀態である

米界六感

相場はもう底を突いたやうにもあるが又急に直りさうにもない▲之れは正米が定期より依然割高を維持して居るのでこの邊は下げ難いのと新穀の出廻りは逐日增大する事から直るにも直れない結果と見られてゐる▲納會が切迫する當限に對する賣方は金々店が殆んど一手で之れは東京山種一派の賣玉が主にして減米を敢行するかどうか▲買方中には手當米は集らないと見て秘かに受米の肚を極め最後の一戰を狙ふて居る者もあるらしい▲丸セ仲立組合に新米の取引具合から見て今後共產地は更に安く賣出して來さうですかと聞いて見るに產地は一體に例年より賣逃り容易に取引が成立しないので收穫は濟んでもこの上そう大した安値はありさうに思へないとある▲一方產地からの狀報を綜合して見ると農家の賣腰が强いのには呆れると云ふ向が多い▲して當にして無茶苦茶に賣込むと先でとんでもない間違を生ずる米かも知れない▲今朝阪地から入電に依ると例の思惑一派か來阪して依然好く買進むので相場は軆りして來たと云ふ事である▲而して當限に對しては依然神戶の高橋一派が頑張り山種一派の手當米がどれ丈け集るかによつて勝負が決せられると云ふ事であつた▲その山種一派は目下店員を朝鮮に派遣し各方面に亘つて手當米買附中でどれ丈け集つたかは不明なるも仁川では當限の渡米としてはいくらも買附けは出來てない模樣である

手當米を注目

一時この當限に賣緊いだと云はれた九限の大受米に付ては其後釜山の渡米として彼れ是れ一萬石以上取引が成立し目下仁川港より積出中の模樣である尙其外木浦の當限渡米としても二千石餘り商談が成立し之れは近く積出す事になつて居るさうである而して殘りの米もこの當限には渡さず全部現物で處分する事になつて居ると云ふ噂であつた從つてこの當限に對する古米凭れの懸念は漸次薄らいで來ると同時に新米は期近より一圓近くも高值を維持せる際とて軟派がどれ丈け集め得るか注目されてゐる狀態である

先高見越强し

今後の問題は新米に對し農家が何邊まで安く賣出して來るかが注目されてゐる所なるが之に付き各現物商の意嚮を綜合して見ると十一月から十二月に這入ると產地の賣物が殖へて來るもそれ丈けは內地との取引も頻繁となつて來るし又政府の買替へもあるからこの上そう穴した安値があるかは疑問視せる向が多く殊に農家の態度が從來に比較すると維持力が倍養され平均賣りに出でんとする傾向があるから動もすると一般か極度に買控へせる丈け十一月から十二月にかけては高くはないかと豫想されてゐる

阪地も硬化か

台灣筋田中眞地場强氣筋中の谷

相場が再び好轉して二十八圓台に復活した事が買方の因果玉一掃環境の良化當限に對する賣方の渡米懸念等に起因するに云ふまでもなく一面には一時賣物が增加せし新米も農繁期と共に出廻りが細り賣物薄となつた事もその一因と見られてゐる殊に阪地の如きは當限に買方有力者が居据り賣方は手當米の買付に奔走せるも思ふ通りに集らない事や賣方の筆頭であつた田中眞が石井の當限買玉二萬餘石を肩代りすると同時に中先に對しても硬化說が傳へられて居るもの〻如くである從つてこの相場はもう大した安値はなくこの邊暫らく保合ふた揚句は更に高調を辿るのではないかと見る向が多い

堂島前場手口

▲賣方 ▲買方 汐政地場正米筋小原利喰ひ

穗落

滿洲國に於ける金建制の採用や鮮銀券の引揚說等滿洲國の通貨問題は漸次表面化してきた▲鮮銀券の引揚には鮮銀本店では頭から否定してをりその眞實性は頗る疑はしいものがあるが通貨問題は今後なほ色んな波紋作用を引起してくるだらう▲鎭南浦取引所は存廢の岐路に迷つてゐるが、設立の當初取引所設置が一種の利權視されたところに根本原因が潛んでゐる▲利權屋者に對する一つの敎訓である

大 大原現物店 京城明治町 代表電話(2)五一二一

◎本日ノ動キ（正午）

銘柄	前	後
塩水製糖	四一・〇〇	四一・五〇
同新	一〇・三〇	一〇・五〇
日本製糖	八〇・〇〇	八〇・八〇
同新	六七・五〇	六八・〇〇
台灣製糖	一一三・〇〇	一一五・〇〇
同新	四三・五〇	四三・八〇
帝國製糖	五〇・〇〇	五〇・五〇
同新	一七・三〇	一七・八〇
大同電新	一〇・三〇	一〇・五〇
東洋拓殖	三六・五〇	三八・〇〇
同新	一三・五〇	一三・七〇
昭和人絹	二三・〇〇	二三・五〇

今秋田株式現物店 京城府明治町 現物專門 十六日午後一時調 電話本局(2)代表5155 5156 5157 5159 5150 644 669

銘柄	値	銘柄	値
鮮銀	八一・五	東電	五三・七
同新	二一・七	東邦電	二八・二
殖銀新	二一・五	大同新	一〇・六
朝鐵四	九・二	帝人新	八三・四
京電	八〇・七	東洋レ	七五・〇
金鉄新	二四・九	帝麻新	一三・五
西鮮新	一八・四	日鑛新	四七・三
東亞新	三四・五	三菱新	六一・〇
東拓新	一五・六	北炭新	三九・六
東亞煙	一・三	日石新	一八・〇
パルプ	一〇・五	鋼管新	四七・〇
亞麻紡	一四〇・〇	大島鋼	一五・二
ホツプ	六・八	日曹新	二七・四
朝鮮紡	七三・〇	帝火藥	一六・四
日窒新	一五三・八	商船新	一六・四
人絹新	三九・〇	滿鉄新	三五・五
電化新	二六・〇	淺野二	一五・七
帝糖新	一五〇・八	土佐新	九・八
日產新	二三・八	鮮紙	一三・七
		北樺鑛	一四・七

相場實戰の好參謀 株式相場週報 當分無料贈呈 買？賣？ 送す急ぎ申込れよ 京城府黃金町二（立山商店內）京城株式研究會 電本四一四八番四一四〇番

朝取證券取引員 山本源作商店 京城府明治町一ノ一〇 電話本局代表四三八九〇五五番 公社債現物賣買

株式（十六日）

朝取短期

銘柄		寄付	大引	高値	安値
朝取	前	六六・五	—	六六・七	六六・五
	後	—	—	—	—
同新	前	三一・五	三一・七	三一・七	三一・五
	後	三一・七	三一・二	三一・七	三一・七
大新	前	九八・五	九八・〇	九八・六	九八・〇
	後	—	九八・一	九八・二	九八・一
新東	前	一六〇・六	一六二・三	一六二・四	一六〇・六
	後	一六二・九	一六三・九	一六四・三	一六二・九
日產	前	八三・〇	八三・四	八三・五	八二・九
	後	八三・五	八三・三	八三・五	八三・三
鐘新	前	—	—	—	—
	後	—	—	—	—
日曹	前	—	—	—	—
	後	—	—	—	—
帝人	前	—	—	—	—
	後	—	—	—	—
拓新	前	一四・九	一五・七	一五・八	一四・九
	後	一五・六	一五・八	一五・八	一五・六
安取	前	—	—	—	—
	後	—	—	—	—
日鑛	前	—	—	—	—
	後	—	—	—	—
同新	前	—	—	—	—
	後	—	—	—	—
東電	前	—	—	—	—
	後	—	—	—	—
鋼管	前	—	—	—	—
	後	—	—	—	—

朝取算定と日步

銘柄	算定	日步	代引
朝取	六六・〇〇	七	八〇枚
同新	三一・三〇	二	一二〇
大新	九八・〇〇	二九	六〇
新東	一六〇・〇〇	逆八	不六〇
帝人	—	—	—
拓新	一五・〇〇	逆二	不八〇
日產	八三・〇〇	二九	一四〇
日曹	—	—	—
安取	八・四〇	二	一〇

朝取短期建玉表

銘柄	賣方	買方	建玉數
朝取	—	—	—

大株短期

銘柄		寄付	大引	高値	安値
大新	前	[illegible]	[illegible]	[illegible]	[illegible]
	後	[illegible]	[illegible]	[illegible]	[illegible]
鐘新	前	[illegible]	[illegible]	[illegible]	[illegible]
	後	[illegible]	[illegible]	[illegible]	[illegible]
日產	前	[illegible]	[illegible]	[illegible]	[illegible]
	後	[illegible]	[illegible]	[illegible]	[illegible]
新東	前	[illegible]	[illegible]	[illegible]	[illegible]
	後	[illegible]	[illegible]	[illegible]	[illegible]
日鑛	前	[illegible]	[illegible]	[illegible]	[illegible]
	後	[illegible]	[illegible]	[illegible]	[illegible]
日レ	前	[illegible]	[illegible]	[illegible]	[illegible]
	後	[illegible]	[illegible]	[illegible]	[illegible]
日毛	前	—	—	[illegible]	[illegible]
	後	—	—	[illegible]	[illegible]
淺一	前	[illegible]	[illegible]	[illegible]	[illegible]
	後	[illegible]	[illegible]	[illegible]	[illegible]
帝人	前	[illegible]	[illegible]	[illegible]	[illegible]
	後	[illegible]	[illegible]	[illegible]	[illegible]
同新	前	[illegible]	[illegible]	[illegible]	[illegible]
	後	[illegible]	[illegible]	[illegible]	[illegible]
鋼管	前	[illegible]	[illegible]	[illegible]	[illegible]
	後	[illegible]	[illegible]	[illegible]	[illegible]
日曹	前	[illegible]	[illegible]	[illegible]	[illegible]
	後	[illegible]	[illegible]	[illegible]	[illegible]

大株長期

銘柄	前寄	前引	後寄	後引
東株	[illegible]	[illegible]	[illegible]	[illegible]
新東	[illegible]	[illegible]	[illegible]	[illegible]
鐘紡	[illegible]	[illegible]	[illegible]	[illegible]
同新	[illegible]	[illegible]	[illegible]	[illegible]
大株	[illegible]	[illegible]	[illegible]	[illegible]
同新	[illegible]	[illegible]	[illegible]	[illegible]
日鐵	[illegible]	[illegible]	[illegible]	[illegible]
日產	[illegible]	[illegible]	[illegible]	[illegible]
郵船	[illegible]	[illegible]	[illegible]	[illegible]
同新	[illegible]	[illegible]	[illegible]	[illegible]

短期 八・〇五〇枚 累計 九六二・七六〇枚

銘柄			
同新	一四	—	二・六五〇
大新	一〇	—	一・九三〇
新東	[illegible]	[illegible]	一〇・六〇〇
拓新	八	八	一・八四〇
日曹	—	—	—
日產	二	二	八・一四〇
帝人	—	—	—

大株短期喰合

銘柄	賣	買	取組
日產	[illegible]	[illegible]	[illegible]
新東	[illegible]	[illegible]	[illegible]
大新	[illegible]	[illegible]	[illegible]

東株長期

銘柄	前寄	前引	後寄	後引
倉紡	[illegible]	[illegible]	[illegible]	[illegible]
鐘紡	[illegible]	[illegible]	[illegible]	[illegible]
同新	[illegible]	[illegible]	[illegible]	[illegible]
新東	[illegible]	[illegible]	[illegible]	[illegible]
三菱	[illegible]	[illegible]	[illegible]	[illegible]

東京短期

銘柄		寄付	大引	高値	安値
新東	前	[illegible]	[illegible]	[illegible]	[illegible]
	後	[illegible]	[illegible]	[illegible]	[illegible]
東電	前	[illegible]	[illegible]	[illegible]	[illegible]
	後	[illegible]	[illegible]	[illegible]	[illegible]

東京短期喰合

銘柄	賣	買	取組高
日產	[illegible]	[illegible]	[illegible]
新東	[illegible]	[illegible]	[illegible]

東京現株

銘柄	値	銘柄	値
東株	[illegible]	滿鉄	[illegible]
同新	[illegible]	同新	[illegible]
鮮銀	[illegible]	東拓	[illegible]
同新	[illegible]	同新	[illegible]
殖銀	[illegible]	富士紡	[illegible]
同新	[illegible]	日石	[illegible]
東亞新	[illegible]	滿毛	[illegible]

期米（十六日）

朝取仁川

前場	當限	中限	先限
(一)	[illegible]	[illegible]	[illegible]
(二)	[illegible]	[illegible]	[illegible]
(三)	[illegible]	[illegible]	[illegible]
(四)	[illegible]	[illegible]	[illegible]
(五)	[illegible]	[illegible]	[illegible]
(六)	[illegible]	[illegible]	[illegible]

後場	當限	中限	先限
(一)	[illegible]	[illegible]	[illegible]
(二)	[illegible]	[illegible]	[illegible]
(三)	[illegible]	[illegible]	[illegible]
(四)	[illegible]	[illegible]	[illegible]
(五)	[illegible]	[illegible]	[illegible]
(六)	[illegible]	[illegible]	[illegible]
(七)	[illegible]	[illegible]	[illegible]
(八)	[illegible]	[illegible]	[illegible]
(九)	[illegible]	[illegible]	[illegible]
(十)	[illegible]	[illegible]	[illegible]

引継氣配 [illegible]

東京期米

前場	當限	中限	先限
(一)〜(八)	[illegible]	[illegible]	[illegible]

	當限	中限	先限
標入値段	[illegible]	[illegible]	[illegible]
取組高	[illegible]	[illegible]	[illegible]
出來高	[illegible]	累計[illegible]	[illegible]

大阪期米

前場	當限	中限	先限
(一)〜(七)	[illegible]	[illegible]	[illegible]

後場	當限	中限	先限
(一)〜(七)	[illegible]	[illegible]	[illegible]

大阪期米喰合

	賣方	買方	取組高
當	[illegible]	[illegible]	[illegible]
中	[illegible]	[illegible]	[illegible]
先	[illegible]	[illegible]	[illegible]

各地期米

地	前場寄	引	後場寄	引
大阪	[illegible]	[illegible]	[illegible]	[illegible]
兵庫	[illegible]	[illegible]	[illegible]	[illegible]
下關	[illegible]	[illegible]	[illegible]	[illegible]
釜山	[illegible]	[illegible]	[illegible]	[illegible]
群山	[illegible]	[illegible]	[illegible]	[illegible]
木浦	[illegible]	[illegible]	[illegible]	[illegible]
南浦	[illegible]	[illegible]	[illegible]	[illegible]

商品（十六日）

大阪綿絲

限月	寄付	前場	同引	寄付	後場	同引
十月限	[illegible]	[illegible]	[illegible]	[illegible]	[illegible]	[illegible]
四月限	[illegible]	[illegible]	[illegible]	[illegible]	[illegible]	[illegible]

橫濱生絲

	當限	先限
前場	[illegible]	[illegible]
後場	[illegible]	[illegible]

▲現物最優等 九二五圓

大阪棉花

	當限	先限
前場	[illegible]	[illegible]
後場	[illegible]	[illegible]

大阪人絹

	當限	先限
前場	[illegible]	[illegible]
後場	[illegible]	[illegible]

大阪砂糖

	當限	先限
前場	[illegible]	[illegible]
後場	[illegible]	[illegible]

外電（十六日）

銘柄	値
倫敦金塊	[illegible]
倫敦銀塊	[illegible]
米棉	[illegible]
印棉	[illegible]
スチール株	[illegible]
アナコンダ株	[illegible]
米日爲替	[illegible]
英米爲替	[illegible]

金融（十六日）

△日銀帳尻

貸出高	[illegible]
正貨準備	[illegible]
保證準備	[illegible]

△東京コール

翌日拂	〇・〇〇〇
無條件	〇・〇〇〇
普通	〇・〇〇〇

△鮮銀帳尻

貸出高	[illegible]
預金	[illegible]
正貨準備	[illegible]
發行高	[illegible]
保證準備	[illegible]

仁川正米（十六日）

	當	賣	中	買	先	賣
[illegible]	[illegible]	[illegible]	[illegible]	[illegible]	[illegible]	[illegible]

各地正米市況

仁川（十錢安）丸仁三等二十九圓十錢四等二十八圓八十錢不合格米二十六圓一等白米十二圓二十錢粗上物八錢三厘中物八錢二厘下物八錢一厘で定期の伸縮と產地出廻增加に十錢安

大邱 龍山三等十八圓連長改山三等十七圓八十錢金泉南市三等十七圓六十錢海州三等十七圓四十錢天安四等十六圓九十錢で何れも十錢安

釜山（十錢安）四等 [illegible] 出來高 [illegible]

粗 上 [illegible] 中 [illegible] 下 [illegible]

大邱（不變）四等 [illegible] 粗 上 [illegible] 中 [illegible] 下 [illegible]

群山（五錢安）四等 [illegible] 粗 上 [illegible] 中 [illegible] 下 [illegible]

木浦（不變）四等 [illegible] 粗 上 [illegible] 中 [illegible] 下 [illegible]

對米 東京爲替（十六日）賣 二十八ドル八分五 買 二十八ドル四分三

相馬大作 (197)
桃川燕雀演 鈴木清畫

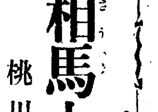

意外の緣談

この虛無僧姿をした相馬大作の評判を聞いた戶田一角、

一『ハテナ兩國橋の上で虛無僧姿……あの時、關良助が市岡の道具を借りて、虛無僧姿の儘久しく歸つて來なかつた、さては秀に依ると關良助が、下總浪人相馬大作ではあるまいか！』

斯う考へたのは無理のない處、狙はれる津輕家ですら相馬大作の外に、最う一人怖ろしい敵があらうとは知らないから、戶田一角がかういふ疑問を起したのも尤も、それ以來良助の擧動に目をつけて居ると、夜中臥床に入つて熟睡して居る時でも、ガタッといふ音がすると直ぐ目を開けて、八方に注意する樣子は只事でない。

或る日良助の不在中を見濟まし一角が良助の荷物を調べて見ると、中から一挺の種ケ島が出ました。

一『扨は愈よ關良助が相馬大作であつたか、人は一代名は末代といふ、相馬大作は南部家の大忠臣、斯樣な人物と緣組をして置いたら、たとへその緣は短くても、天晴れ家の名譽になる』

と考へたので、唯一人しかない娘の初瀨を呼んで、

一『さて初瀨、其方も最早年頃であるし、いつ迄も獨身で置く譯には參らぬ、何うか家中から然る可き者を選び、其方の養子として、戶田の家名を繼がせ度いと心得て居るが、何うも俺の氣に入つた人物がない、處が、唯一人當道場にある關良助、あれなら立派な男振りで、天晴れ後世に名を遺す人物と見込んで、其方さへ得心ならば、良助を當家の養子にしたいと思ふのだが、何うぢや厭か、得心か』

と言はれて、初瀨はサッと顏を赤らめました。

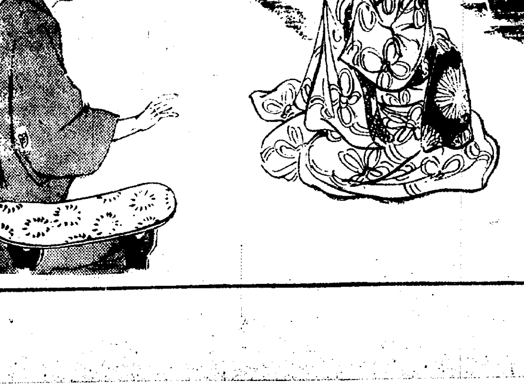

かういふ話は女親に限るのだが、親一人子一人の戶田一角、武骨な口から緣談を持出したので、初瀨は唯最う顏を赤らめるばかり

初『あの、何うぞ、お父上の宜しいやうに……』

と何うやら厭でない返事だから、一角は大きに悅んで、早速關良助を一室に招き、

一『良助、今日は其方に改まつて此の一角から賴み度い事がある、何と承知をして吳れまいか』

良助は兩手を突いて、

良『へえ、これは又改まつた先生のお言葉、私も武術修業の爲め國許を出まして、諸國を廻つて居ります內、先生の御流名を慕ひ、斯く御厄介に相成りました處、是非共免許皆傳を下される迄は修業したいと心得居ります、三尺去つて師の影を踏まずとか、その師匠と賴む先生よりのお賴み、何事かは存じませんが、良助身に叶ひましたる事なれば、決して水火をも辭ひませぬ所存にござります』

一『イヤ早速の承知、忝い、何とあれば良助、身不肖なる戶田一角ではあるが、當方の養子となつて、娘初瀨を貰つては吳れまいか』

良『えッ！』

と良助も是には驚いた、ハッと當惑して俯向くと、

一『何うだ此緣談は不承知かナ』

良『へえ』

一『娘初瀨が氣に入らんと見えるナ』

良『イエ、何ういたしまして、御息女が氣に入らぬの、不束ながら先生の御道場を賜がるのと、決して左樣な事はございません、不肖ながら關良助、本國には親戚もございまして、故鄕へ歸れば父の跡目相續をいたす身の上、御流義の奧許迄も御傳授を願ひますが、御當家の佛は……』

一『ハ、ア、氣に入らぬと言はれるか、お身は國許へ歸つて繼がい家名を相續する……良助、何故左樣な嘘を言はつしやる』

良『えッ！』

寄贈 10.10.22

可惜
月の雲！
齒の脂！
タバコのみの
歯磨スモカ
594

内科小兒科
レントゲン科紫外線
山田醫院
京城本町二丁目五四
電本二八八〇番

京城
金銀地金分析賣買
杉山商會
高價買入

天下一品！
一家一瓶！
2オンス入
正價30セン
RIGHT
秋
能率！
先づ第一に……
ライトインキ

保健と長壽
十一月號
特典!! 一生中の健康相談

京城日報
朝夕刊共十二頁

内科 小兒科
入院隨意
普通病室及傳染病室
醫學博士 古城憲治
京城府明治町一丁目
電話本局二四番

御出産の御準備に……
シッカロール
和光堂
S—36

朝鮮火災
本店 京城

令女界
十一月号
定價四〇錢
お待ちかねの秋の特輯
深みゆく秋！思索の秋にふさはしいしんみりした讀物集、明朗美麗の令女も、秋なればこそ——

詩と畫譜と
美しき獨樂……西條八十
死者の食器……堀口大學
秋の日……三木露風
秋の唄……加藤まさを
カーネーション……宮本三郎
晩秋に憩ふ……加藤まさを

コント三重奏
その他大勢……川路柳虹
會話……柳原燁子
九月一日……沖野岩三郎

誌上新映畫封切
生きてるモレア……パラマウント
結婚の夜……エ・ナ・イ・ト
或る夜の特ダネ……M・G・M
歸らざる……
歌の翼……獨アリアンツ
廻り來る春……コロムビア
街の花嫁……フォックス
女流探訪記者……F・ナショナル
スクリーン・タムタム……大黑東洋士
スポーツの秋の扮裝……松井直樹
樂境アラベスク……
身上相談……中田信子
R・J・R・告知板

隨筆
野分を聽きつつ……吉田絃二郎
死面の想ひ出……長田秀雄
唐人髷……森田草平

長篇小說 青春を行く……大木惇夫

額（小說）……江馬修
盡ける陽（小說）……今日出海
絹と木綿（小說）……永井龍男
流星（小說）……加能作次郎

綠の京歌
長篇小說……藤浦洸

實話
やくざな秋……狩野早苗
夜汽車……瑞木留枝子

新進探偵小說界の異才
愁雲……木々高太郎

ナンセンスパーティ
合作は——新漫畫派集團の朗らかな

特輯讀物
胡盧島の少女……大庭武年
寶塚まんが行……池田さぶろ
晩秋の風に託す淺草詩集……渡邊渡
推薦小說 勝利……眞澄水江

遺稿
章子自叙傳……丘汐絵
若き身を胸に秘むままに昇天した——令女投書界のクヰン丘汐絵さんの自叙傳。今はかなしき形見、さみしくも涙の遺稿。

若草
十一月号
定價三十五錢

創作
花の壇……舟橋聖一
水の音……高見順
眼に見えぬ復讐……永松定
高原秋色……間宮茂輔
皿繪……斧稜
愛情術……片岡鐵兵

年少子女のために古典を説く……佐藤春夫
☆秋夜（詩）……三木露風
☆秋の帖（詩）……井上康文
☆Pass through（詩）……菊岡久利
偶然文學論爭後語……森山啓
新進作家人物評論……田邊耕一郎
文學青年の社會的立場……一木敏
巴里畫壇をめぐる女性……柳亮

圖書目錄 申込次第進呈
寶文館

法華經大講座

歡喜の奔流

人類最高の經典遂に大衆のものとなる！

流石に青年日蓮を魅了した宇内第一の聖典だ！一たび此の經の眞實に觸れては、坊間修養書悉く影なし。決河の勢もてこの無上の智慧へと殺到する全日本大衆の感激の洪水を見よ！

新聞廣告の反響日々數萬！
書店の請求連日本社に山積！

前代未聞の歡呼が全日本を搖がし、大乘正法の眞題が現世を震撼させる！信者門は遂に開かれた！信者も未信者も、悩みあるも悩みなきも、迷へるも迷はざるも、來つて此の感激の奔流に浸れ！法悦の醍醐味を汲め！

全十二巻の內容表題
1 序品
2 方便品
3 譬喩品
4 信解品、藥草喩品
5 授記品、化城喩品
6 五百品、人記品、法師品、寶塔品
7 提婆品、勸持品、安樂行品
8 涌出品、壽量品
9 分別品、隨喜品、功德品、不輕品
10 神力品、屬累品、藥王品
11 妙音品、普門品、陀羅尼品
12 嚴王品、勸發品

全十二卷 一ケ年完結
毎月一冊配本 申込金不要
菊判毎卷四百五十頁。紙質最高九ポイント活字一段組。總クロース裝金文字金模樣函入高級本。
一冊 一圓五十錢

第一回配本 全國書店發賣中！
第一卷 序品 第三次增刷出來！

魂の安息を求めんとする者は來れ！釋尊說法の眞隨法華經の妙奧本書によつて萬人會得の道が開かれた。平易なる行文懇切なる說明よく佛門の祕奧に通じ何人も妙法の功德に浴し得る事が出來る。

小林一郎先生著　豫約募集

東京日本橋
平凡社
（振替東京二九六三九）

あらゆる料理を
決定的に・うまくする
味の素
（登錄商標）

原料は小麥
品質純結晶

味な
苦勞と洒落
にもならぬ。
こんなに
美味しく出
來るのに、
知つて
御利用なら
んでは、
冗な御苦勞

宮內省御用達
味の素本舗
株式會社 鈴木商店
10—K

ラヴアル首相の肝煎
和協の相談には 英、飽まで乘らず
聯盟の制裁に一切を委ねる

【ロンドン十五日電通】イギリス側消息通筋では佛伊和協内交渉が依然として續けられて居ることを信じ、駐佛キエルッチ伊太利大使のフランス首相訪問が右問題に觸れなかつたとしても、ラヴアル首相が英伊間に立つて側面から私的活動を續けてゐることは疑ひなしと見てゐる、而して和協工作に對するイギリスの態度は左の如く傳へられ容易に軟化を承諾せぬ模樣である

一、イギリスは聯盟の制裁にその一切を委ねたから之れと對立する如き行爲には出でず、また如何なる直接交渉にも應ずる用意を有しない

一、聯盟が現在執りつゝある制裁手段には聯盟規約の尊嚴を維持するために是非とも必要とさるゝ程度のものでありイギリスはこれを妥當と認む

一、地中海に於ける英國艦隊の行動は全く何等對伊積極的脅威を意味するものでないことは旣にイタリーへ通告濟みである、從つてイギリスは自衞的行動につき何等牽制を受ける必要はない

（寫眞はラヴアル首相）

仲裁ならずは 制裁に參加！
は全く矛盾も甚しい

【パリ十五日聯合】ラヴアル首相は、十四日午後英伊兩國大使を外務省に招致し、重要會談をとげたが右會談内容につきヂーブル紙は十五日の紙上において次の如く報道してゐる

ラヴアル首相は英伊兩國大使と會見、伊、エ紛爭の和協的解決に最後の斡旋を試み、イギリス大使に對してはイタリー政府に餘り不快を與へる樣な制裁案の實行を二十一日まで猶豫することを要請し、一方イタリー政府に對しては列强が受諾出來るやうな最後的條件を提示するやう要望した、ラヴアル首相の腹案は未だ判明しないが、英伊兩國政府から回答を入手した後、提出されるだらう、若しこの最後の仲裁が成功しないときはフランス政府は即時聯盟規約の嚴正な適用に參加せざるを得ないものと觀測される

ムッ氏の持出す 和協の條件
十六日英紙の報道

【ロンドン十六日電通】伊エ紛爭はラヴアル佛首相が肝煎となつて和協工作に奔走してゐるが十六日のデーリー・エキスプレスはムッソリーニ伊首相は戰爭中止の勸告を容れるには最少限の左の條項を要求の意向であると報道して居る

一、ショア、チグレ兩州を除くエチオピア全國の委任統治

二、イタリーはアドワ、アヂグラット、アキスムを含むチグレ州を領有すること

三、舊エチオピア（即ちショア州）は國際聯盟及びイタリーの監督下においてエチオピア皇帝がこれを領有すること

まづ石油封鎖
米、和、蘇參加せん

【ゼネヴァ十五日電通】聯盟筋の情報によればアメリカのスタンダード石油會社とオランダのロイヤルダッチ石油會社の首腦部間にイタリーに對する石油積出停止に關し非公式會談が開始されたと、而してこれらが實現すればソヴエート石油シンヂケートアングロペルシヤ石油も參加するものと豫想されて居る

制裁參加決定 チエッコ政府

【プラーグ十六日聯合】チエッコスロヴアキア政府は十五日夜制裁調査特別委員會を開きイタリーに對する武器輸出禁止及び金融斷交の審議を遂げたが、審議の結果武器輸出禁止については[illegible]作成を了し、政府に提出、また金融斷交案については外國爲替その他外貨の移管に嚴重な制限を加へることに決定した

濠洲も參加

【アンベラ（オーストラリア）十六日電通】オーストラリア自治領首相ライオンズ氏は十六日左の如く言明した

目下聯盟で考究中の對伊經濟制裁案に對し濠洲下院はこれに參加することに決定した

白耳義も參加

【ブラッセル十六日聯合】ベルギー政府は十五日緊急閣議を開きヴアン・ゼラント首相司會の下にイタリー國に對する制裁案につき協議を遂げた結果聯盟理事會ならびに總會に於けるベルギー代表の態度を承認し制裁案の運動に協力するに決定した

郵船貨物船は 伊國寄港中止

【ロンドン十五日電通】日本郵船會社ロンドン支店は十一月一日以降海上保險料率の引上げに鑑みナポリ、ゼノア方面の貨物船寄港は一時中止する旨發表した、但し郵便物搭載の定期船のナポリ寄港は將來特に中止發表をなすまでは當分從來通り繼續する旨附言した、右はゼネヴァの制裁委員會の事業と關係あるものとは思はれないが制裁の影響が非聯盟國にも及び事實上對伊輸出入に阻害を與へることになる一證左として注目を惹いてゐる

内閣審議會總會

【東京電話】內閣審議會總會は來る廿二日午後一時半より首相官邸に開催、特別委員會が作成した地方財政に關する中間的答申案につき審議することゝなつた

リビア防備强化
伊、英との急迫に備ふ

【ローマ十五日電通】イタリー參謀本部の權威ある當局より聞知するにイタリー軍は伊英間の事態惡化に備へリビアに一正規師團（兵員一萬七千名）及び爆擊機中隊を

增遣 せりと、右は極祕とされイタリー諸新聞にも全然發表されてゐない有樣である、イギリス海軍が地中海集結を開始せる當時の事態の急迫に備へたもので最後の派遣部隊たるメタネロ部隊も旣にトリポリに

上陸 した、リビアの總兵力は約五萬に達することになり、而してメタネロ部隊は目下トリポリに止つてゐるが近くリビア、エジプト國境方面に移駐しデルナに根據を置くアッシエタ師團とベンガヂに根據を有するコルセリア師團と協力してエジプト國境の警備に當る筈、これと同時にイタリー軍はエジプト國境方面に重要なる運動を

開始 せしめてゐる、なほイタリー軍は陸上部隊の增遣と共にリビアにおける空軍勢力の充實に力を注ぎ、旣に約八爆擊機中隊（爆擊機五十機）及び追擊機九機がリビアの警備に當つてゐる模樣である

地中海艦隊は 集結を解かず

【ロンドン十六日電通】デーリーヘラルド紙はイギリス政府が左の如き對伊通告を發すべきことを報じてゐる

英地中海艦隊の集結は事態に滿足すべき變化が認められるまで解かないのを適當とする

制裁で威して 和協とは何事
伊國側はいきまく

【ローマ十五日聯合】イタリー政府代辯者はラヴアル首相の和協工作に關する自國立場の闡明と和協工作の前提として先づ聯盟理事會は制裁案を放棄する必要ありと聲明し十五日夜次の如く言明した

パリ駐剳チエルッチ大使は十四日ラヴアル首相と會談を遂げたが大使も首相も和協案等全然提議してゐない、目下整調委員會が頻りにイタリーに對する制裁案を檢討しイタリー政府に對する威嚇の態度を示してゐるのではないか國際政局の雰圍氣がかくの如きに拘らず和協工作を云々すること

けふ神嘗祭
宮中で嚴かに御親祭

【東京電話】十七日は神嘗祭につき宮中賢所におかせられては 天皇陛下御親祭の下に嚴かに御祭典を行はせられる、この朝賢所には御在京各皇族方御參列、岡田首相、一木宮相、各國務大臣、牧野內府以下文武官參列、三條掌典長以下掌典部員奉仕して賢所大前に新穀の神饌を供し掌典長祝詞を奏し終れば 天皇陛下には黃櫨染御袍の御束帶を召され神嘉殿の南廂に出御、伊勢神宮を御遙拜あらせられて後賢所內陣に御參進恭しく御親拜、玉串捧げられ御告文を奏せられ次いで皇后陛下、皇太后陛下の御代拜、各皇族の御拜禮あつて後參列諸員拜禮、御儀を終へさせられる、なほこの日伊勢神宮には勅使として八束掌典を參向せしめられ御祭典を行はせられる

梨本宮殿下德壽宮台臨（十六日午後）

梨本宮 京城を御出發
◇―御歸東遊ばさる

師團對抗演習御見學のため御來鮮遊ばされた梨本宮守正王殿下には御來鮮以來幾多御忙しき御豫定を終へさせられ、御疲れの色も拜せず十六日午後十時五分發列車にて宇垣總督、今井田政務總監初め多數官民の御見送りを受けさせられ御歸東の途につかせられた

硬論はなほ殘る
あくまで人事刷新を要望す
鄕軍の態度注目さる

【東京電話】政府は十五日の國體明徵再聲明をもつて同問題は一段落を告げ、政局は安定したものとなし、いよ／＼明年度豫算編成に全力を 注ぎ國策遂行に邁進することゝなつたが、一方在鄕軍人の一部その他には國體明徵問題に關聯して人事刷新その他に關し政府に要求が提出しあり、これを解決せぬ以上政府の考へてゐる如く到底一段落と見做すことは出來ぬとの强硬意見が行はれてゐる、即ち政府は今後一部より人事刷新問題を持ち出すものがあつても一切これに[illegible]となく國策遂行のため邁進し、斷乎たる決意を以て難局を打開せんとしてゐるに對し、軍部內に付首腦部は軍部の要求が大幅容れられた以上、今後は實行を監視する外なしとしてゐるも、少壯方面においては何今回の再聲明に不滿を表してをり、更に在鄕軍人會中には

この際 徹底を期するため人事刷新を斷行すべしとの要望を捨てず、兩者が兩様の見解で押し進むときは同問題は蒸返されることゝなり、兩者の態度は頗る注目される

政府は樂觀

【東京電話】政府は今回の國體明徵に關する再聲明によつて、八月三日に發したる第一次聲明の趣旨を一層明確にし所謂機關說の絕滅を期して邁進するの意氣込みを示し、之を以て一應事態の收拾をなす肚を決め少くとも今次の聲明が政府と軍部の合作によるものであるのみならず、國體明徵に關し政府の決意を明かにしたものであるから、純眞な擁護運動者はこれを見て政府の意のあるところを諒解し納得するものと期し、岡田首相を初め政府首腦部は豫定通り陸軍大演習後に豫算編成を終り、來るべき通常議會に臨み來春の總選擧まで漕ぎつけて行く肚であるらしい、只機關說問題と關聯する人事刷新問題までも全然解消するかどうかは政府今後の局面打開によるもの

である

各省次官に通牒

【東京電話】政府は昨十五日發表した國體明徵第二次聲明の趣旨徹底を圖るため十六日午前白根書記官長より各省次官に對し聲明書添附にこれが實行に關し各省に於て御盡力され度き旨通牒を發した

再聲明 趣旨を傳達

【東京電話】政府は天皇機關說排擊國體明徵の徹底を期するため十五日聲明を發表したが政府は再聲明の趣旨を徹底せしめるため白根書記官長が岡田首相の命を受け十六日各省次官に再聲明書を省內に洩れなく傳達し協力一致聲明の趣旨徹底をはかるやう通牒した

武官會議を狙ふ 重大陰謀發覺
決死的捜査を開始

【上海十六日聯合】來る十九、二十の兩日上海に於て開かれる在支武官會議を狙つて我が武官に危害を加へんとする某重大陰謀があること發覺し當地我が陸戰隊では關係筋と緊密な連絡を取り旣に大警戒を開始したが同時に右陰謀計劃の剔抉のため決死的搜査を開始した

順調を破られた 自作農の創定
地價の跳ね上りで

【東京電話】半島の農村更生策の一つとして本府が昭和七年度以降十ヶ年計畫で着手した自作農創定は每年豫定以上の創定戶數を出し、好成績を擧げてゐるが、最近米價暴騰の爲め一般好景氣來で全鮮各地とも地價が跳ね上つたため目下創定額を突へ、本府當局ではこれが對策樹立に苦心してゐる

地價對策としては創定資金及び補助金の增額を行つて自作農の振興を助成する外はないが、その結果自作農家が收支のバランスがとれるか否かゞ問題となつて居り

さらに將來地價暴落した場合も併行的に考慮する必要があるので、自作農創定計畫は地價暴騰によりデッド・ロックに乘り上げた形である

政友總務會

【東京電話】政友會では十六日午前十一時より本部に總務會を開き杉野幹事長より今回府縣會議員選擧は政友の大勝に歸した旨報告し更に各地支部幹部より官憲の不當取締人權蹂躪について報告あつたことを詳細報告しこれが對策について種々協議するところあつた

社告

今十七日は祭日につき十八日附夕刊は各社申合せにより休み、朝刊（八頁）を發行いたします

わが回答に對する 英の態度如何
軍縮の成否分岐上注目さる

【東京電話】十五日藤井駐英代理大使に發せられた帝國政府の對英軍縮回答に對し英國政府が如何なる態度を執るかは軍縮の成否を決するものとして注目されてゐるが我が

外務當局 においては英國政府がワシントン條約の規定を守り必ず年內に本會議を招集すべきその準備として豫備的交渉を提議し來るものと信じてゐる、而して日本の回答により英政府が軍縮交渉の

餘地あり と判斷すれば、各國に招請狀を發するものと信ぜられる、また日本の回答及び豫備會商により合意成立が困難と判斷すれば英國政府は各國に正式全權の派遣を求めず外交機關により形式的に本會議を招集し善後措置を講ずるものと見られ

軍縮會議 の成行は要するに英國政府の態度如何にかゝることになつたので、その動向は頗る注目されてゐる

我軍縮態度 英國に回答

【ロンドン十五日聯合】海軍縮小本會議招請に關する帝國政府の回訓は十五日午後ロンドン大使館に到着した、藤井代理大使は十六日午後外務省にクレーギー參事官を訪問口頭で回答主旨を開陳した上本省から到着した回答を手交する筈である

リ特使の使命 全く失敗に歸す

【上海十五日聯合】英國經濟特使リースロス氏は上海到着以來三週間餘にわたり支那經濟界の實情を調査、支那要人と意見交換をとげたがその結果、英本國より携行した支那の幣制改革[illegible]及び右腹案に附隨するクレヂット設定案を放棄するに決したと解される、目下主として支那の特殊事情につき研究を進めてゐるが成案を得るに至らず、同氏の使命は全く失敗に歸したものと解される

靜岡縣議の開票

【東京電話】靜岡縣の府縣會議員選擧開票は十五日三市六郡を終了した、各派別當選者は 政友一六、民政一三、無產一 である

東西南北

最近ゼネヴァの國際聯盟本部から一九三五年前半期の世界生產統計が發表されたが▲これによれば同期間中歐洲で最も工業生產の盛んであつた國はイタリーであつた▲上半期における世界各國の工業生產指數を前年同期のそれと比較して見ると▲フランスが十パーセント、オランダが九パーセントの減少を示して居る外▲殆んど總ての國は生產增加であるが▲就中イタリーが最上位にあり昨年より實に二十四パーセント方も增加して居る▲イタリーに次ぐ增產國は南米のチリーで十八パーセントの增加▲その次がドイツで十七パーセント▲日本は第四位で十三パーセントとなつて居る▲米國は意外にも僅か六パーセントしか增加して居ない▲英國及びソヴエート聯邦は未だ上四半期分しか判つてゐないが▲この分だけでいふと英國は同年同期に比し六パーセント增加して居るのに對し▲ソヴエート聯邦は廿一パーセント增加して居る

人

◇三谷一二氏（三菱鑛業副會長）十六日平壤より入城朝鮮ホテル

◇岡崎慶北知事 入城中十六日歸任

◇五來欣造氏（早稻田大學教授、國防教育會々長、政治學博士）挨拶のため十六日來社

夕刊後の市況

◇……大阪短期（十四）

大新	九八	四	不	變
鐘新	二三三	五	二	安
日產	[illegible]	丁	不	變
新東	一六二	七	三	高

實物後場 東拓三七圓七▲川崎造船二九圓八▲同優先三八圓三▲商船五四圓八▲東洋バルブ一〇圓五▲鹽水港四三圓丁▲同新十一圓五▲京南鐵二六圓三（出來高二〇〇）

◇……橫濱生糸 當 九四〇〇 先九三九〇

南滿瓦斯株式 拾萬株を解放

【大連十六日聯合】滿鐵の關係會社の開放は年內に南滿瓦斯會社外數社の株式開放を斷行すべく今回來滿せる內地證券團に對しても下交渉を行つたが、瓦斯會社の開放條件は一株五十圓程度にして十萬株合計五百萬圓を賣出す方針である、同社は九年度六分の配當を行ひ獨占事業であり將來頗る有望なため旣に同社の社員が三萬株を引受ける申出であり滿鐵も社內希望者には或る程度の優先權を與へる筈である

中國視察團着平

【北平十六日電通】電通三十五周年記念事業の一たる中國經濟視察團一行は上海を振出しに南京その他主要都市を巡歷しつゝあつたが十六日午前十一時五十分日支官民多數の歡迎裡に着平した、一行は大使館、市政府を歷訪、日支親善に關する意見を交換、同夜大使館の招宴に臨んだ

陸軍軍事參議官

【東京電話】陸軍非公式軍事參議官會議は十六日午後二時卅分より陸相官邸に開催、渡邊、眞崎、荒木、林各參議官、川島陸相、古莊次官、杉山參謀次長、本庄侍從武官長等出席、川島陸相より國體明徵政府再聲明につき內閣と軍部の折衝經過を詳細報告、今後一層の努力を致すやう信念を披瀝し諒解を求め各參議官之を諒として擧軍一致國體明徵に協力邁進することに意見の一致を見、同三時四十分散會した

海軍軍事參議官

【東京電話】海軍では十六日午後二時より海相官邸において非公式軍事參議官會同を行ひ大角海相、加藤、山本、小林、野村、永野、中村の各軍事參議官を初め末次橫須賀鎭守府司令長官、加藤軍令部次長、長谷川次官、吉田軍務局長列席、大角海相より國體明徵に關する政府の第二次聲明發表に至るまでの經緯並に軍縮會議開催に關する英國政府よりの申出に對する帝國政府の回答について詳細報告して海軍としての所信を披瀝したに對し各軍事參議官より激勵の辭があり種々懇談を交へ午後三時過ぎ散會した

川島陸相 米陸軍長官を招待

【東京電話】來朝中のアメリカ陸軍長官一行を招待し川島陸相は十六日午後零時半から陸相官邸に盛大な午餐會を催した、主賓としてダーン長官以下及び齋田外相、渡邊、林、眞崎、本庄、荒木各大將、主人側から川島陸相等卅七名出席、午餐を倶にした後別室において日米兩首腦者打ちとけて隔意なき意見を交へた

大學脫腸帶

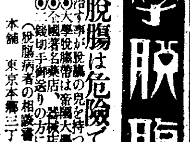

脫腸は危險です 子供の內に完全な器械を用ひて治す事が脫腸の兇を持つ親の責任であります
◎◎◎大學脫腸帶は帝國大學各病院指定品です 全國著名藥店、器械店にあります
（脫腸病者の相談書）を無代進呈します 郵切手御送りの方に
本舖 東京本鄕三丁目 万木器械店

眼科專門藥 そこひ目

ガラス鏡の曇りでも、外からついた曇りと內側から出た曇りとある樣に、眼病の中でも、そこひ目の如く、體質的病毒原因により目の底から起つてなる眼病は、外用藥のみを用ひても全治困難である、進歩せる眼科專門學上內服藥が合理的である。白內障、黑內障、綠內障、紅彩炎、視神經萎縮、網膜炎、眼精疲勞、夜盲、梅毒性眼病等に効能ある內服良藥すぐ御照會あれば詳しくお知らせします此の廣告切拔封入の上新聞名記入御照會あれ自宅療養書と飲食物御注意まで全部無料で送る、今すぐ御請求あれ
無代進呈
兵庫縣明石市東戎町 進光堂本家

しら毛 赤毛染

美しいお髮、思はず見惚れる髮の化粧は君が代から！
どんな白毛赤毛でも髮がいたまずぐ染る、永くはげず毛を傷めず、クセ毛チヂレが直る、是非一度お試し下さい。
▲全國藥店に有り
君が代
本舖・東京淺草 山吉商店

陸軍拂下航空被服 特賣

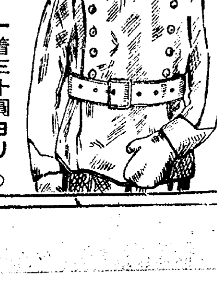

▲航空皮服 一着三十圓ヨリ
▲航空防寒着 五圓ヨリ
▲航空防寒袴 五圓ヨリ
▲航空帽 一圓二十錢ヨリ
▲航空手袋 一圓二十錢ヨリ
▲航空靴 二圓ヨリ
▲航空ヅキンエリ卷七十錢ヨリ
▲毛布・外套・軍服・防寒用品
▲乘馬袴・セーラ袴・卷脚袢
▲雨具・天幕・軍靴・馬具一式
在鄕軍人・青訓・用品一式
陸海軍拂下 徵兵檢査 諸官衙御用 陸軍御用
余木暮保次商店
東京市淺草區壽町三丁目角（淺草郵便局前） 電話淺草六三六九番 振替東京六〇五二番
（カタログ進呈）
（樣式改正のため特別拂下品）

日本で始めて＝發明された!!

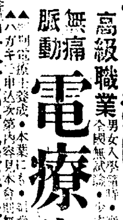

高級職業 男女入學隨時・寄宿・通信 全國無試驗・少資金・開業
無痛脈動 電療術
東京代々木驛前神宮參道口 東京電氣療術研究所
▲可能療術士養成・本業にも副業にも適す
生徒募集 ▲鍼灸マッサージ・速成科・通信科
認可 東京鍼灸醫學校
◎校長 醫學博士 西元淺嵩（新校舍） 東京代々木驛前神宮參道口

社説

國民の體育

今は正にスポーツ全盛時代といつても然るべきだ、日本ほど諸外國のスポーツを多くとり入れて、而して盛に行はれてゐる國は少いといつてもよい、そしてそれが都市ばかりでなく地方に普及してる點に於ても決して他に比して遜色はない、隨つて記録の如きも年々歳々昂上してくるのは誠に慶ばしいことだ、そこへ持つて來て近頃は日本的な武道も時代の潮先に乘つて日々に普及し、日々に盛んになつて來るのは心强いことであり、スポーツ全盛時代といつても決して不當ではない、國民の志氣を鼓舞し、國民の體育を向上せしむる意味に於て誠に結構なことである、そして一般社會も亦これを認め、理解し、支持してるのは賴もしい極みである

×

ところがスポーツが選手主義、記録主義であるのを見て、一般國民の體育とは沒交渉であるが如く誤解して、スポーツを呪ふ者もある、また數萬の觀衆をひきつける野球を見て、極端にも野球亡國を唱ふる者もある、しかし一人のよき選手を得るためには數十數百の青年が運動に關與することなしにはその目的を達し得られないことを思ひ、また一般社會の理解と支持なしにスポーツの向上を企圖することの無謀なるに思ひを致せば、これ等の反對論者との間に必ずしも妥協點が無いとは限らない

しかしこれ等の反對論はスポーツと一般國民の體育とを混同したるが爲めに起るのであつて、一般國民の體育に沒交渉だとの理由でスポーツを排斥し去るべきでない、スポーツは一般國民體育達成上の尺度であり、標準であるとして見なければならない

×

歐洲大戰以後のヨーロッパに於ける一般國民の體育熱は實に目覺しいものがある、それは軍備を制限された國民が一朝有事の際に「隱れたる兵士」として使用せんが爲めに、一般國民の體育を奬勵したが爲めである、ワンダーフォーゲルの如きは即ちその一例で、中歐諸國では最も旺盛を極めてゐる斯くして一面ではスポーツは體育達成上の標準として奬勵せられ、兩々相俟つて、國民の體質改善の上に大きな貢獻をしてゐるのである

×

わが邦の現狀を見るとスポーツの發達は誠に目覺ましいが、これに比すると一般國民の體育が閑却されてゐる憾がある、これが一部の人にはスポーツが目障になる原因を爲してゐるやうに思はれる、一般國民の體育にはその方法は多種多様あらうし、またその原動力としては政府が關與するもよからうし、教化團體の努力が一役買つて出るのもよからうではないか、教化團體が徒らに消極的に走つて學生生徒のカフエー入りを禁止するやうなことばかりせずに、積極的に彼等をして剛健な方面に向はしむるやうに仕向ける方が寧ろ效果的ではなからうか、彼等をして山野を跋渉せしむるやうな手段を講ずるのも一つの方法である、一般國民の體育奬勵については官民共に更に一段の考慮を必要とするであらう

朝鮮を育んだ人々 (8)

總督府始政廿五周年記念本社事業の一——民間(現住)功勞者紙上表彰

とんでもないことを平氣で仕遂ぐ

シーメンスを去つた彼の雄心

野口遵氏(續)

野口さんの事業は、前述の通りで宇垣總督のいふ半島三つの誇り、即ち金剛山、朝鮮窒素、小鹿島更生園と肩を比べてわが代表の一つである、その他十指を屈する事業内容については今更吹々するまでもなく、國家産業開發に大きな役割をもつてをり、業績また大いに擧つてゐることは世人周知のことである、そこで大物にならぬ先のことを少し述べて見やう、野口さんは

明治廿七年 懷しの赤門を後に、社會へ飛出した、電氣を專攻したこの若き工學士は横濱に出て、シーメンスに入社した、當時机を並べたのは川北英氏である二人は一心不亂にあの大會社を自分が經營してゐるやうな氣持で紙一枚も無駄にせず働いてゐた、節約と精勤の努力は三年四年と續いてつひに十星霜を經た時だつた、外人會社で働くことは——働けば働くほど外國に金を出すわけだといふことに考へついて

二人は一緒 にやめちまつた、そして川北氏は川北電氣企業を起したが、野口さんは退社の際にもらつた金や年來の貯金をすつかり纒めて、五、六萬圓をポケットにすると、プイと横濱から船に乘つて外遊を試みた、外遊といつても贅なる遊びに出かけたのぢやない、「地球上の自分の天職」をさがしに行つたのだつた、そして今はエチオピアと開戰してゐる伊太利に行つて、カザーの發明した固定窒素を見た時、ハタと膝をうつて『これこそ自分に與へられた天職だ』とさとつた、野口さんは早速カザーにその『東洋の權利』割讓を申込んで卅萬圓と話がきまるや、ありつたけの金を手附に置いて大いそぎに歸朝し仙石貢氏を通して三菱に打込んで、權利を獲得すると、日本窒素肥料會社をこしらへ、社長には中橋德五郎氏が就任し自分は專務の椅子を占めた、この會社は何十割といふ配當をし隆盛を極めたが、野口さんはこれによる利金を纒めて三菱に持ち込んでは株を手に入れ、中橋氏が政界入りしてからは野口さんは財的にも事業的にもすつかり實權をにぎつてしまつた、そして廣島に蟠居して電氣工業から天下を動かして大野口になつて了ふと

乘出したの は大陸だ、鴨緑江を堰きとめて日本海に逆流させるなどといふ、とんでもない大仕事を平氣でやつてのけて、朝窒が出來てからは興南港を社内に抱き込んで了ひ、國防事業、國産事業に理想の一半を實現してしまつた、實にその行ふところ堂々として、天下に事業家は多いがこれほどの人物はない、二八會が彼に對して「第一番」と銘打つたのも道理である

半島功勞者 の獅ね(?)は未開時代からの在住者であるのに、わが野口さんは事業着手は大正時代とはいへ——實質的には昭和時代の來鮮者であるのに此大きな功勞を殘しつゝある、とても他の追隨を許さぬ存在である(興南在住——咸南興南邑)

結婚・離婚・結婚

最近ユーゴースラヴイアのカンジア・ルカといふ町のスミトロヴイツチといふ四十五歳の教師は十九歳になる回教徒の娘と結婚したが結婚の翌日もう離婚し、更にその次の日には再び結婚するといふ高速度の「離合」を演じ評判になつてゐる。その理由は次のやうだ、二人の最初の結婚式は花嫁に接意を表し回教の儀式に則つて行はれたがその儀式によれば式が終了するまでは男は花嫁に話かけることは固く禁止されてゐたのでその男は式の終るまで禁の通り無言を通したが、拐式が終つてから男は花嫁に宗式について文句を言ひ出し花嫁も又讓らず遂に二人は回教僧の許で一旦完全に離婚したが更に翌日になると二人共心境に變化を來し同じ僧の許で『再婚』したといふ次第である

全鮮優良商工從業員 商工視察より歸りて

團長 戸嶋祐次郎

重大なる使命の下に優良商工從業員內地商工都市視察團の團長として一行と行を共にし、無事歸鮮したことは誠に光榮であります。茲に團長の要職を解かるゝに當り京城日報社に對し感謝すると共に一行今回の視察旅行に多大の援助と聲援を賜りたる各方面の有力者に謝辭を呈する次第である

吾々は 大阪に於ては先づ中央卸賣市場の大規模なる物資の集散現場を視察し、又造幣局精版印刷その他を見學したが、とりわけ感銘深かりしものは軍需工場として誰人にも解放せざる中山製鋼所の大工場を特に見學し、中山社長の話しを聽く機會を得たことである。躍進日本國防の第一線を占め國民生活を安きに置く軍需工場然も國産設備の大工場を親しく視察し得たことは誠に幸福であつた

又東京 に於ては早朝二重橋より皇居を遙拜し、私の發聲で陛下の萬々歳を奉唱し、心身共に淨められ生れて始めての感激にひたつた。東京に於ても取引所、市場、デパートその他あらゆる設備を見學し、又は新宿中村屋の店主より商店經營の苦心談を聞くなど、商工使節として好個のプログラムに全く豫期以上の收穫を收め、歡迎會等も各地で盛んに開催され兒玉拓相の如き朝鮮時代を追想されて殊の外の歡待で面目を施した次第であつた。

歸途 伊勢內宮、外宮、奈良、京都、神戸を視察したが各地で當路者の出迎を受け見學について各種の便宜を與へられ、短時日の間に十二分に目的を達し得たことは主催者に對し感謝の言葉もない程である、思ふに今回の商工從業員視察團の目的は內地先進都市の設備を見學し、取つて以つて此れを範とし、明日の朝鮮發達に資せんとするに外ならない

團員諸君 も終始眞面目に見學視察され、重要なることは一々ノートに記入すると云ふ眞面目振りであつた。團員諸君が今後今回の視察によつて得られたる知識を將來、否直ちに利用應用されて商工界の發達に一段の努力を拂はれるであらうことは期して疑はぬ處で、團長としても深く此れを信じ又期待するものである。不肖の身を以て此の名譽ある團長の重責を完うしたることは、團員諸君の御理解によること勿論であるが、主催者側の用意周到なる陣容整備によること多大で茲に深甚の謝意を表する次第である

恐怖の餘り 盲目になつた少年

墜落飛行機の慘狀を眼前に目擊した少年が恐怖のあまり盲目になつたといふアメリカの珍しい事件、フランケル・エリオットといふ十三歳の少年は友人と一緒に空中サーカスを見物してゐるうち、サーカスの飛行機が將に宙返りをやらうとした刹那に突如空中分解して僅々五十呎の上空から丁度少年の眼前數呎の所へ墜落して搭乘者は無慘な慘死を遂げた、このむごたらしい光景に異常なショックを受けたフランケル少年は、その日の內には別段の變りがなかつたが、翌朝目がさめて見ると全く兩眼共失明してゐるので、兩親は驚愕して病院へ連れ込み治療を受けた結果一方の目だけは夕刻迄にどうやら視力が回復し、他の一眼は翌朝の夕刻になつて漸く見えるやうになつた。しかし當分の間は兩眼とも視力が著しく劣ろへ、完全に回復する迄には約一週間を要すると云はれてゐるが、醫師の話によればこれは突然受けた恐怖のため視神經が一時的の麻痺症狀を呈した爲めであると

新刊紹介

日滿會話辭典(宮越健太郎編著) 本書は發音語法篇、類別單語篇、會話篇、俗諺篇、假名排列單語篇、常用動詞、形容詞、副詞集篇の六篇から成り、滿洲國語の各字には漢字點聲と假名註音及びウエード式ローマ字註音、點聲を附し、各語詞には一々重讀符を付して最も至難とされてゐる發音法を簡單明瞭に理解せしめ、又全篇主として對譯の形式を採り滿洲國人の日本語會話學習書にも同様の目的で使用出來るものにて、日滿關係日を逐ふて緊密の度を加ふる今日兩國民の必備書であらう(定價二圓九十錢・東京・神田・神保町・富山房)

露西亞語常用單語六〇〇〇(井上敬一編) 使用率及び應用を標準に嚴選した六〇〇〇語である暗記に便するやう第一的基礎一五〇〇語を特輯してあるほか、文法要覽、父稱、愛稱及び露漢文地名便覽を附錄とし、また逆引索引を附して和露小辭典を兼ねしめてゐる(一圓八十錢、東京牛込[illegible]大學書林)

米國の石油は八年內に缺乏する

『全米の石油が缺乏するのは五年乃至八年內であらう』といふ米國人にとつては無氣味な豫言が最近米國の石油專門家のブルックス博士によつて發され各方面に少からず衝動を與へてゐる。ブルックス博士は以上の結論を近くニューヨークに開かれる米國化學協會第九回大會に報告する筈であるが博士の所論要旨は次の通りだ。「余は地質學者L・G・スナイダー博士と共に詳細研究を重ねた結果米國の石油はどうしても五年乃至八年內に缺乏を告げることを確信するに至つた、我々はその說を多數所有して居る、從つて消費量が依然增大すれば二、三年內には石油の價格は非常に騰貴し低馬力の自動車が出現することゝならう、或る論者は米國の石油埋藏量は少くも十數年の窮乏には堪へるだらうといふがこれは甚だしい誤りだ、かゝる缺乏に對する我々の方策は如何?先づ石油の代用物としてコロラド、ユタ、ワイオミング諸州から豐富に産出するシエールオイルと水素化合操作によつて石炭から採れる油があるからこれらは輸入された石油と共に漸次市場に出現するだらう、然し當初これらの供給は石油價格の昂騰を阻止し得ぬであらう、かくて何より先づ我々の希望する所は石油利用及び代用物製造に於ける合理化が能く實施されることである」

豆科學

牛乳瓶にゴム袋 牛乳を半分程飲しかけた時、之を腐らぬ樣にするために、丁度海水帽の如く擴げて上から冠せるゴムキヤップが出來たが、空氣の通ひはなし、取外しには便利で、牛乳屋さんが利用し初めた

壁の中にラヂオ 近頃の家屋に於てラヂオセットは無くてならぬものとなつたので、之を壁の中に嵌め込み云はゞ現在のセットの表面丈けが表はれた樣なものだ、之は壁全體が振動板の作用をなし、音質を良好のものとなし、聞き手の方向に關係せずダイアルに細溝を穿ち且セットの裏を壁に開通せしめて置くと反響がなくて一層よいと云はれる

燃えぬガソリン ガソリンから發火の實例は飛行機、自動車事故に伴ひ慘害をいやが上に高むるので、引火し易からぬ燃料は久しく望まれて居る處であるが、紐育の大學でドライ・グリーニング用の藥液を得べく研究中、偶然なる事故の元となつて、普通のガソリンが全く點火しても火のつかぬものとなり、而もエンジンの中で壓縮されて熱を加ふれば今迄以上有效な燃料となる發明をした。之は赤いジヤムの樣な粉末で燒夷彈をブツケても點火せぬと云ふのが特徴であると

エンヂンが停止するスウヰッチ 潤滑油の絶へた時はエンジンに大損害を與ふるもので有るから、警戒すべき事であるが今度間違ひのないスウヰッチが考案された。之はオイル供給管の一部にダイアフラム筆を作り、油の壓力が點ると點火サーキットを開くもので、簡單に而も適確に作用するため新型車には取り入れられて居る

雷研究新撮影器 G・E・會社で、雷を研究するため、屋上にペリスコープを樹て、之を一平面に落して四方八方が見える樣にし、且其の下には十二個のカメラを放射狀に置いて、四方を寫眞に納めしむるものを使用してゐるため、上の方から空氣を吹き出す輪を設けてあると

塵芥を安全に下水に流す機械 流動物でなければ、下水には流し込めぬのにゴミを流すとは不思議だが今度出來た器械は勝手のものなら、凡てを自動的に砕碎して完全に流せる樣にするもので、スープの鍋、ガラ、魚骨、野菜の皮など完全に粉となるから下水パイプは塞がらず、甚だ好適なとは聊か贅澤である

本紙一萬號記念懸賞當選論文

朝鮮の衣食住改善策 (13)

【三等】 朴彝淳

第二節 衣服

(2)又在來の簡易染色實施制度を財政及人員の許す範圍に於て廣く且つ永く利用させるべきである。が、茲に最も注意を要する事は、從來朝鮮では織つた反物を染色する關係上、洗濯毎に色が剝げて本當に色服の利益を齎らない。故に今後は反物の經緯を染める樣にさせるべきである

(3)其の上官は徹底を期する爲めに之に關する法令を制定して指導者に其の由るべき根據を與へ且各官公署の取扱ひが二途に出でない樣にすべきである。尤も食衣住は吾人の自然の自由であるから斯る法令は憲法違反の疑ひがないでもないが、國家社會の構成分子たる國民の自由なるものは絶對的神聖不可侵のものでなく、國家社會生活の秩序を破壞せざる前提の下に於て且其の限度內に於てのみ認められるものである。個人の私生活は原則として自由であるが其の自由が個人其のものを害し又は國家社會と關係を有する樣になると國家は法規で制限乃至禁止を加へるのである。彼の未成年者飮酒禁止法、未成年者喫煙禁止法は勿論の事、行政執行令其他の警察法規を見たら此の疑ひは渙然と氷釋されるであらう。唯問題は白衣が其の程國家及國民を毀損するかと云ふ認定問題に歸着するが、之は又前述の統計が解答して吳れる。其の法令の內容は色々考へられるが、大體前(1)及(2)で述べた所を具體的に擴充して(一)其の結果による衣服方法施に罰則を設ける事(二)其の法令の實施期を制定後三、四年目にすべきである。蓋し其の期間中には大抵の家庭では現在有へた白衣を着盡すだらうし、又其間に宣傳や準備も徹底的に出來て法令は實際に發動せずに濟むと思はれるからである

以上は朝鮮の現狀上、主として官公署を其の實行機關として實行方法をのべたに過ぎないが、凡ての國家事務は官民一致して始めて效果を見易い。故に民間でも諸團體殊に宗教家は禁酒を奬勵するのと同じく(上述第一節第二款第二項第二目)色服代用を徹底的に宣傳奬勵すべきである。尙ほ且人民各自が利害をよく辨へて消極的に當局者及宗教家の說教を俟つ迄もなく自ら進んで此の弊害を匡正する事は必要中の急先務である

第三款 衣服ノ樣式——衣服ノ種類

上に衣服は衞溫保持の外に生活維持の爲めにも働くと云ふ事を述べて置いたが、茲で論ずる衣服の樣式は特に此の働きと密接な關係を有する。故に活動に便だとか、經濟的だからと云つてンピースやウダンサの如き服裝をしてはならない。而して衣服の樣式は男女が異るから茲でも分けて說明する

◇第一項 男子ノ衣服

男子の衣はたぶ/\して活動に不便なるも保溫にはよい。上衣は袖と袖口が廣くて縮つてないから防寒が出來ない、其處で襷ひ上衣の上下にチョッキと胴衣とを併用する樣になつて胴體の防寒は出來るが、袖口の方は依然其の儘である。だから其れは支那服の如く袖口を引縮めるか、又は其れが出來なければせめては活動に不便でない程度で袖口を狹めた方がよい

又男子の周衣に就て一言する、元來周衣は晝は深衣道袍等の略式服と夜は寢具の代用品としての貧寒者によつて案出されたのであるが、今日は、主に前者の役目のみを務めて居る。併し之は寢具を備へる餘裕の生じた結果であつて、之を以て直に周衣が後者の役目を果すのに不適當であるとの結論は導き出せない。實際自宅に居る間は兎も角、外出時には支那人の樣に寢具を攜帶しない吾々には周衣は或る程度迄必要なものである、其は冬寒季に限定されるから事勿論である。近時夏季の周衣撤廢運動は此の意味に於て諒解されねばならない。儀式又は他人に接する時は深衣又は道袍等の着式で煩雜なものよりは外套でよい。唯周衣は構造が防寒に役立たないし又歩行には不便であるから、其の長さは膝の部分迄を限度とし又支那人の上服の樣に少くとも襟の一箇所にボタンなり或は紐で結ぶべきである

因に近頃スプリングコート類の廢止運動が起つて實行しつゝある人も大分多いが、之は夏季周衣撤廢運動者から見れば當然過ぎる當然と云へる

『附錄』男子の帽子又は冠、昔から『君子は死んでも冠を脱しない』の故事通りに守つて網巾を固く頭に縛り付け頭部の血行を惡くするから、世界三大頭束縛と云はれる中でも、支那女子の纏足及內地婦人の帶締の弊れよりも最も惡い影響を及ぼすのである。又其の上にパラソルより大な笠を被つて居つて出入坐臥が非常に不自由だつたのである。抑も冠は衣と密接な關係を有するものであるのに近來鮮服に西洋帽子を被つて平氣で居るのは理論的には是認し難いが、和服に洋靴を穿いた女子が同じ姿の男子を笑ひ、又は笑はれるのを氣にしない世の中だから仕方がない。反對に洋服に朝鮮式の笠の姿は探しても見られないから愈々不可思議である。其は兎も角として勇敢な商賣の自轉車乘りは體裁の點を云爲するよりも警察禁止によつて雨の日にも傘をささずに濡れ乍ら自轉車で品物を配達する小僧さんの事が思ひやられる又如何なる帽子たるを問はないで一寸した散歩にも帽子を被るのは禿頭豫防の點からよくないとの事である

最近の男女問題と世相を語る座談會
戀愛 結婚 貞操
各方面の一流權威者が一堂に會して縱橫に語りあつた大座談會!若き人々には指針となり、悩める人々には光明を與へる珠玉の如き大特輯
◆現代青年男女の生きた戀愛觀 ◆結婚難はどうして解決するか ◆男子の貞操、女子の貞操…… ◆最近新聞紙上を賑はした男女問題 ◆農村の窮乏と哀れ處女の身賣 ◆女性相談に現はれた時代相… ◆問題となれる女中さんの貞操
ロンドンから東京へ 南方二大飛行 阿野勝太郎
▲音聲の練り方鍛へ方……諸名家
新雄辯道講座(聽家論) 鶴見祐輔
『眞の雄辯は聽衆の中にあり』雄辯家たらんとする人々の見逃すべからざる鶴見氏の名講座!!
▲各界名士短時間演說集 …雄辯を以つて知られる各界名士の代表的名演說ばかりを滿載!!一讀何人も感動、熱淚
▲應用自在テーブル・スピーチ模範例 …諸名家が實際に行つて大喝采を博した評判の模範例!!誰方にもスグ應用出來る重寶!!
判斷人二人が縱横につき語りあつた世評の裏表なれば!!可笑しさ面白さの中に得難き教訓あり
栗島すみ子 映畫界のクヰーン
サトウハチロー ユーモア文壇の寵兒
赤裸々對談會 ザツバランの
雄辯 十一月號發賣
男そこのけ 世に鳴る五人女
◆北歐文壇に輝く閨秀作家、ウンドセット夫人…… ◆卅六種目の世界新記錄保持者・ワラシエヴイツチ孃 ◆明日の映畫界に君臨する、E・ベルクナー…… ◆大空を翔ける空の女リンデイ、アメリア・イヤハート ◆脚光に躍る琥珀色の舞姬、ジヨセフイン・ベーカー
馬場鍈一論 (財界の巨頭) 坂王 逸
▲東西婦人觀……佐藤紅綠
▲新興宗教への要望……伊藤證信
▲教化士魂を提唱す……加藤咄堂
▲誌上公開演說大會……選者 關 未代策
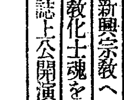
讀切小說傑作欄
▲待つてゐた女……谷崎精二
▲國難のダイヤモンド……長田秀雄
▲血煙りやくざ音頭……鳩山喬太
▲念力の石……大河內翠山
▲椋田君の結婚……淺原六朗
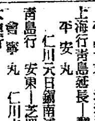
目のつけどころ 頭の使ひ方 新時代成功者物語
▲汽車を待つ間の思ひつきで 三十萬圓の大儲け……山崎武久
▲一寸した目のつけ處で 僅か六年間で此の成功……本木盛治
▲活眼!發明大儲けは極く手近に在る……篠田鉱造
誰でも!!金儲け、成功のコツは極く手近に轉つて居ます!!それを早く見つけた方が新時代の勝利者だ
小說
愈々大評判となつた本誌特選の大傑作!!
▲都會の虹 浜本浩 階級鬪爭の若き戰士を繞ぐる深刻な戀愛悲劇!!
▲その流域 賀川豐彦 都會に破れて懊む佳人を救ふ熱情な神の使徒!!
▲前垂將軍 竹田敏彦 三井中興の大立者三野村の波瀾多き數奇の生涯を描く
▲東の先驅者 山中峯太郎 滿洲の大動亂を食つて恐るべき實人間議の大陰謀

▲海外柔道武者修業秘錄 大會佐竹信四郎
▲苦鬪の勝者クレマンソー……ロイド・ジョージ
▲早稻田大學出身の雄辯家總ざらひ
『二世大隈』永井柳太郎を始め官海の巨頭!『都の西北』出身の雄辯家を悉く網羅した大特輯!一讀その全貌が分る!!
●大懸賞原稿募集 を始め各種各様の記事豐富 [illegible]
人生の遊步場 デパート千一夜 夜一夜物語
こそ人生の縮圖 裏も表もあれば、微笑ましい滑稽な場面も見られる。吾々は最早デパートを放れては今日一日も語ることはできない
デパートそれは生活の縮圖だ!

朝鮮郵船出帆 (△印ハ船客取扱リ)
●北鮮新造客船開始 新京丸、東華丸 五六八〇噸 定員一等十二名、二等四十二名 [illegible]
雄基 三ノ日 午前六時發
羅津 三ノ日 午前八時着 午前九時發
清津 三ノ日 正午十二時着 午後五時發
新潟 五ノ日七ノ日 正午十二時着 午前十時發
清津 九ノ日 午前 時着 午前十二時發
羅津 九ノ日 午後五時着 午後 時發
雄基 九ノ日 午後七時着
北鮮橫濱直行 東京―阪神―關門―コース
△太海丸 羅津十一月五日雄基七日清津九日 釜山―關門―大阪―名古屋―清水―橫濱
北鮮東京行 長壽山丸 寄港
○急行船 盛京丸 雄基十九日 清津二十日 元山二十二日 關門―名古屋―橫濱―清水寄港
雄基一日 清津四日 元山五日 關門―大阪―名古屋 清水―橫濱寄港
西鮮東京行 △江原佐 新義州十七日 鎭南浦十九日 仁川二十一日
△咸鏡丸 新義州二十七日 鎭南浦二十六日 仁川二十八日
北鮮名古屋行 ○陸軍運輸部御用船 釜山―博多―關門 阪神寄港
立神丸 雄基十九日 清津二十日 元山二十三日
北鮮大阪行 釜山―博多―關門―神戸寄港
春川丸 雄基二十六日 清津二十七日 元山三十日
金剛山丸 雄基二日 清津三日 元山四日
西鮮大阪行
○南部線 釜山―關門―神戸寄港
慶州丸 仁川二十日 群山二十一日 木浦二十二日
漢江丸 仁川二十七日 群山二十八日 木浦二十九日
○北部線 博多直行―神戸川寄港
漢城丸 新義州 日 鎭南浦 日 仁川 日
漢城丸 新義州二日 鎭南浦四日 仁川七日
金剛山丸 新義州八日 鎭南浦九日 仁川十一日
敦賀行 新舞鶴―舞鶴―宮津―境 延長
慶安丸 雄基二十四日 清津二十五日 元山 日
鹿兒島、淸津行 釜山―博多―長崎寄港
錦江丸 仁川四日 群山五日 木浦六日
○博多直行船 長崎寄港
櫻島丸 大連十九日 仁川二十三日
西鮮淸津行 平安丸 仁川 日 鎭南浦 日 釜山 日
北鮮上海、靑島行 平安丸 淸津十四日 釜山十五日
上海行靑島延長―群山―木浦寄港
大連行 會寧丸 仁川十五日 鎭南浦十六日
靑島行 安東―芝罘―大連寄港
仁川二十六日鎭南浦二十七日釜山二十一日
日本郵船定期出航
浦鹽行 金剛山丸 元山 日 淸津十三日 雄基十六日
△乘船賃金低廉船中食事付
△右ノ外臨時船ヲ配船シ[illegible]
歐州行 諏訪丸 横濱 神戸 門司 十月二十三日 十一月十七日 十一月十九日
桑港行 龍田丸 橫濱 神戸 十月二十四日 十一月二十二日
濠洲行 賀茂丸 長崎 神戸 十一月二十一日 十一月二十八日
京城南大門通リ五ノ一 朝鮮郵船株式會社 代表電話本局(2)四一九五番
元山支店 海岸町 電話長二三〇四番
釜山支店 大倉町
仁川出張所 港町 電話長二三五一番
北鮮出張所 淸津府北星町
京城代理店 朝鮮運送會社
鎭南浦代理店 朝鮮商工會社 電話四八〇〇番
仁川代理店 朝鮮運送會社
群山代理店 群山海運會社
木浦代理店 朝鮮運送會社
釜山代理店 大池回漕店
元山代理店 朝鮮郵送支店
城津代理店 朝鮮運送支店
淸津代理店 國際運輸支店
雄基代理店 國際運輸支店

農村振興展示會
成果を期待される
漣川郡農會の試み

【漣川】郡農會では來る十一日から五日間漣川普通學校で農村振興展示會を催し、農業、工藝、農家副業の各種生産品その他を出品、農家の參考に供し、生産品の改良向上を促すことゝなつたが最近各農家副業生産品の發達は著しいものがあるのでその成果を期待されてゐる、なほ出品申込みは去る十五日から今月廿日限りで詳細は郡當局、又は郡内各普校へ問合はされたいと

龍井協和會

【間島】間島協和會龍井分會では十四日午後一時から商務會々議室で評議員會を開催、當面の緊要事項を協議した

咸興暗黑化

【咸興】市内電燈は一齊に十四日午後七時五十五分より九時十分に至る一時間餘停電、暗黑化した

匪襲に曝されて驚怖時代を現出
鮮内へ潜入の情勢急迫し
尖鋭化した警備線

【新義州】氣づかはれてゐた朝鮮江々岸の匪賊來襲は結氷期を前にしていよ〳〵猛烈となり國境の一線は不斷の脅威に襲はれ江上をはじめ江岸一帶は全く不安におのゝいてゐる、夏季中江上の高粱畑を襲擊して物資を掠奪してゐた匪賊らは高粱畑の消滅とともに漸次朝鮮側江岸を襲擊しはじめ最後の餌食を求める狼の如く掠奪の魔手をのばしつゝある、その結果江岸日滿軍警の匪賊討伐戰は益々猛烈となり去る九日楚山對岸外岔溝で紅軍の討匪戰に名譽の戰死をとげた楚山守備隊分隊長小野房吉中尉以下四名の尊き犧牲を筆頭として次から次へと犧牲者を續出、一方匪賊は死者狂ひとなつて江岸を襲擊し民家に放火、人質拉去、駐在所への襲擊等嚴寒の冬を前にして國境第一線は恰も戰場の如き不安狀態を現出しつゝある、このため古川平北道警察部長は矢繼ぎ早に警部の第一線督勵巡視を實施し道警察部と密接なる連繫のもとに百餘名の増援隊を出動し日夜緊張裡に國境の護りをかためつゝある

彷徨する匪賊
投降歸順者の激増と同時に
都市襲擊の兆顯著

【新義州】物資缺乏の嚴寒冬季を前にして鴨綠江岸、東邊道一圓に蠢動する馬、匪賊は今や右せんか左せんかの十字路に立ち或るものは歸順へ、或るものは江岸襲擊、都市潜入へとそれ〴〵大部隊を分散して小頭目の下に思ひ〳〵の行動を開始して來た、その結果最近に於ける馬、匪賊の歸順は著しく増加するとともに一方都市潜入、江岸襲擊の跳梁をはしいまゝにしてゐる、十四日鳳城縣下に地盤を有する治國軍十二名は在鳳山城の辻支隊に歸順を申し出でた、一方同日午前六時ごろ安東縣驛前街路上において二名の市内潜入匪賊を安東署員が檢擧取調べの結果二名とも頭目として三角地帶を暴れ廻つた興龍春（二八）、鄭雲珊（三七）と判明、しかも彼等の言によれば匪賊團は冬季の物資略奪を目的として都市に潜入しつゝあることがわかつたので安東署では治安確保上一刻も猶豫出來ずとなし同日より一齊に捜査陣を張つて蠢く匪賊の大撿擧に活躍をつゞけつゝある

兜を脫いだ共匪
完璧の布陣にもはや袋の鼠
間島の農民、皇軍讃仰

【間島】全滿の治安工作中凡そこれほどの苦心を要する箇所はあるまいといはれてゐる間島の警備も延吉○○部隊の完璧を期した分散配置により今は無頼の執拗さを持つ兵共匪の盲動も完全に近き程封鎖され彼らとしても歸順するか餓死するかの二途しかなく最後のもがきを續けてゐるが一方斷々乎として進められつゝある討匪行の前にはやがて文字通りの明朗を讃へる時期が近きつゝあるものと見られ最近は數年振りに見る圓かな秋納の夢を一般の鮮農が樂しむと云ふも過言でなく恩威竝び行ふ皇軍に非常な感謝が捧げられてゐる

咸興の都計案
驛移轉で行詰る
引越し費用に難色
諮問延期の外なし

【咸興】今秋中には本府から諮問に接する豫定の咸興都計案は鐵道局關係の重大支障で當分延期の外なきに立至つたらしい、右につき關係咸興府尹は語る

滿津府と同時に今秋諮問の豫定で内務局側の準備は完了してゐるらしいが鐵道局の故障で一寸見込がつかぬ事になつた、即ち咸興驛移轉問題がそれで、鐵道局としても移轉の必要は認めてゐるが構内を現在の三倍約二十萬坪に擴張しこれを數百米後退させるには少くとも百二十萬圓の移轉經費を要するので現鐵道用地の處分、豫算獲得等確實な見通しがつかねば單なる計畫案を容認する譯には行かぬといふ理由らしい

因に咸興驛移轉が實現すれば咸興市街地は現在の三倍に擴張される結果となる

春川校運動會

【春川】春川公普校では十三日午前九時から同校運動場で秋季運動會を開催し一千數百名の同校兒童を中心に父兄の觀衆で賑つた

鰮搾粕と魚油檢查
昨年に比べ實に七倍半

【城津】水産製品檢査所九月中の檢査狀況は

鰮搾粕合格五、七〇九箇、同不合格三九五箇、魚油合格五二、九〇二箇、同不合格六、八二五箇、計合格五八、六一一箇、不合格七、二二〇箇

で檢査數量は前年同期に比し驚く勿れ七倍半の激增振りを見せ水産城津の豪勢な昨今の鰮況氣を如實に反映してゐる

繭の城津郡
奬勵に力瘤

【城津】道内に誇る產繭地城津郡の本年春秋二季の掃立枚數約千三百枚に對し產繭高は約六千七百貫に及び、内郡農會で共販したものは約四千貫、金額にしてざつと一萬圓で道内販賣額の約五割に相當し一斤當り十圓乃至十七、八圓程度の收入となつて農家經濟を潤しつゝあり、郡當局では農家經濟更生策の一として積極的獎勵に乘出すことになつた

奇勝は招く……（C）……天摩山萬景台

【開城】開城金剛の名を辱しめぬ天摩山の奇勝のうちでも萬景台は峽谷千里、殊に重疊たる奇岩が然ゆるが如き紅葉に彩られた時の壯觀は得もいはれず、天摩山中の最景勝地である（寫眞×印のところが萬景台）

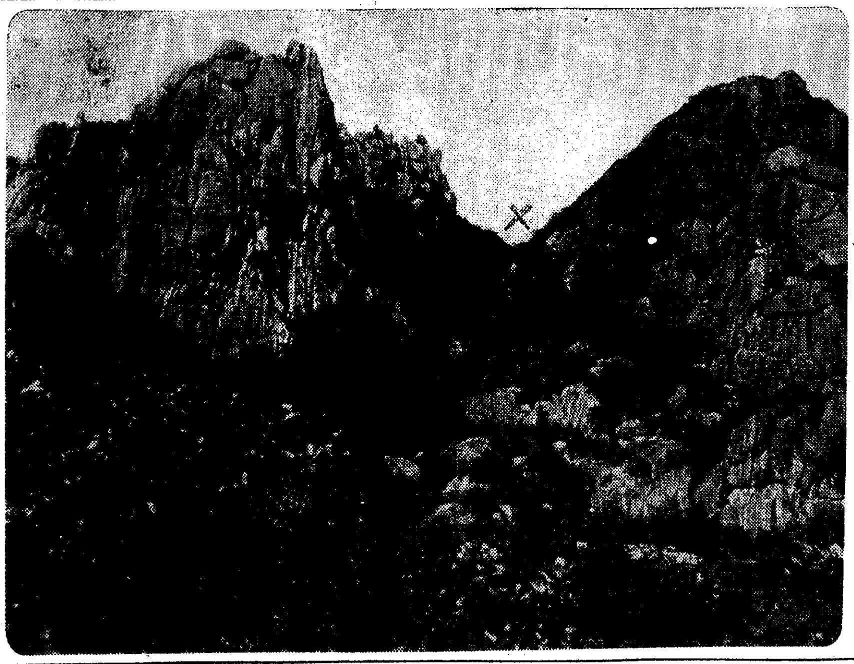

殉職英靈
盛儀で葬ふ

【間島】既報、圖佳線大肚川附近の討匪工作中數ヶ所に貫通銃創を負つて延吉病成病院に入院中、不幸にも殉職した比留川大肚川日本警察分署長及びその當時敵匪の包圍攻擊にもひるまず惡戰、遂に悲壯なる殉職をとげた森巡査、崔通譯の百草溝分館葬は十二日事件地の大肚川で執行されたが間島總領事から總領事代理として小坂副領事、小川警察部長其他關係各地の軍警部も多數參列極めて盛儀であつた

城津貿易
案外振はず
奇異な現象

【城津】九月中の城津貿易額は約八十三萬圓で昨年同期の八十一萬圓に比して僅かに二萬圓程度の增進に止り近時異數の躍進を見つゝある當港としては頗る奇異な現象とされてゐる、類別け左の通り

輸出五、七三二圓▲輸入三九、八四七圓▲移出四一三、三六六圓▲移入三七二、四七〇圓

姐〝さん〟連顏負け
大ピラな妓生學校生徒の
暗中飛躍に其筋からお小言

【平壤】名物妓生學校の生徒の中には姐さんたちも顏負けする惡ずれのした達者なものがあり妓生のやうに取締りを受けてゐないのを奇貨として最近各料亭、常設館、飲食店等に出入して相當風紀を亂してゐるので一般から眉をひそめられてゐるので平壤署では學校當局を通じ嚴重取締ることにした

遊興費稼ぎ

【平壤】府内新里二三八古物商鄭方雇人金興標（二三）は七日午後六時ころ鄭の妻に對し古物の買物があるからと稱し現金二十八圓を受取り同夜友人である新里一九七金明根（二九）と共、同里九八山手町三一富士石油商會の倉庫に侵入し石油二十罐、モービル油十罐を盜み出しこれを府内に安價にて賣り遊興費に消費してゐたことこ

四人組の掏摸團
咸興府内を荒し廻はる

【咸興】府内萬歲町に根城を構へる稲代のリレー式掏摸團一味四名

忠烈碑に捧ぐ
内鮮融和の美果
嬉しい慶源の佳話

【慶源】既報＝慶源憲兵分隊故鄭憲兵補兄弟の忠烈記念碑建設工事は其後持永憲兵司令官揮毫の見事な題字も到着し發起人は勿論分隊上野班長陣頭に立ち隊務の寸暇を利用し總指揮の下に小高軍曹技師兼監督、鄉軍、國義、愛婦員其他の努力奉仕で着々工事進捗し建設敷地には早くも十五尺餘の堂々たる自然石の雄大な碑がたてられ除幕式を擧行することになつた尙今回の建設に對し各方面からの淨財は遠く内地滿洲方面よりも續々と集り現在實に約六千餘名の多數に達し金額七百五十餘圓に上り中にも訓戒普通校全兒童は職員と共に害虫驅除や其他自力で得た零細な據金をなしまた慶源普通校生もせめて奉仕の一端にと日曜や放課後に慶源川に集り玉砂利を採取した（寫眞は三千餘貫の碑石運搬作業）

市場發見、平壤署員に逮捕された、取調べによりこの外二件の竊盜を働いてゐたことも判つた

日滿木材協會總會
雄基で開く

【雄基】今春名古屋で第一回總會を開き日滿木材商のため多大の貢獻をなした日滿木材協會では來る十九日雄基で第二回總會を開催に決し、會長伊藤樹三、主催地木材商組合長石原新造兩氏の名でそれ〴〵關係者へ案内狀を發送したが内地滿洲から百數十名の來賓を迎へることとて木材組合事務所では準備に多忙を極めてゐる

家出の妾捕る

【平壤】平北寧邊郡北新峴面下杏洞二五六酒類販賣業金成道（二）の妾金貞洙（二）は十三日家人の隙を見て同家より現金十六圓餘りを窃取して逃走、平南大同郡新里一七五緊駱七（二）方に潜伏中を手配により逮捕された

平壤公會堂建設に
伴ふ遣繰り算段
商工會議所は新築、圖書館は
貯金管理所誘致のため寄附

【平壤】御慶事記念平壤府公會堂は工事入札も終つたので八千代町憲兵官舍跡の敷地で十二日午後一時から官民多數を招待、地鎭祭を擧行することになつたこれで多年の懸案も解決し明年中には竣工を見るであらう、現公會堂はかねての計畫通り圖書館を移轉せしめる筈で、現在公會堂内にある商工會議所には泉町圖書館を讓渡する意向であつたが會議所では改造費と共に四萬圓程も要する圖書館の讓渡を受けるよりも新築に如かず、として明年度五萬圓ばかりの豫算で新築する意向で、圖書館はかねてから府民一般の希望のあつた貯金管理所を誘致するためこれに寄附する筈である

冷害地に福音
奧地の萩種子を平坦部で買ふ
平南の應急策好評

【平壤】平南奧地、山郡地方は打ち續く冷害のため罹災民の生活はその極に達してゐるので道ではこれが應急對策として製炭、萩細工等の副業を獎勵してゐるが、今回同地方の罹災民より大同、龍岡、平原、安州、江西の五ヶ郡にて實施する萩增殖用、自餘石を一升十五錢で買ひ上げるた、ことに江流山郡一帶は山野至るところに萩が自生して老人、子供でも容易に採取出來るところから非常に好評を得てゐる、なほ右五ヶ郡ではこの萩を肥料、飼料に充當することになつてゐる

刑務所から
深夜に喊聲
減食の罰をうけた
未決囚のはらいせ

【咸興】去る十二、三、四の三日間連續して咸興刑務所の未決囚一同が深夜床板を踏み鳴らしながら喊聲をあげ安眠を驚まされた附近部落民は何事ならんと刑務所の門前に群がり大騷ぎを演じた事件があつたが事の起りは去る十一日午後六時夕食の際看守が未決囚に對し正座を命じたところ第一次定平農民組合事件の一味二名がこれを拒んだので看守は取締規則に基き減食の制裁を加へたのが因で前記二名はこれを不當として十二日午前一時頃俄かに喊聲を張りあげて騷ぎ出し他の囚人もこれに不和雷同してその騷ぎが三夜續いたものであつた

國防婦人會
會寧の初總會

【會寧】會寧國防婦人會では十三日午前十一時から會寧劇場で元岡副會長司會の下に第一回總會を開催、會員五百餘名中其の八割の出席、來賓として軍部側は勿論在鄉官民有志等數十名の臨席、司會者の開會の辭に引續き國歌合唱、會長の挨拶、講演、來賓の祝辭、會務、會計報告等ありて閉會、更に午後一時より餘興に移り同三時半極めて盛會裡に終了解散した

同會は昨年十一月發會式を擧行尙一年足らずに五百餘圓の基本金を積み立て好成績を擧げてゐる（寫眞は總會）

會寧柔道研究會生る
カップ爭奪戰

【會寧】會寧には劍道研究會があつて斯道の獎勵に努めてゐるが今回更に柔道研究會の組織成り、これが趣旨に贊成した咸北自動車會社長近藤三千三氏は同研究會に每年優勝カップ一個宛を寄贈することゝなつたので來月初旬同カップ爭奪のリーグ戰を開催すべく計畫中で既に會寧消防、警察署、憲兵隊、咸北自動車、商業學校、地方陣營の六組が參加を申込み盛會を豫想されてゐる

松井大將雄基視察

【雄基】北鮮視察中の松井石根大將は十四日午後四時淸津から自動車で來雄、中越雄基警察署長、山本雄基兵隊長の案内で雄基港を視察し同五時半旅館大和に宿泊十五日朝六時卅五分發列車で琿春へ向け出發したが以下同大將の視察談

シベリア出兵の當時雄基へ上陸したことがあるが今回淸津、羅津、雄基を視察してその發展振りに驚いた、總督府の兩港への努力に感心してゐる、北鮮三港は特長のある港であるから將來軍事的にも考慮して設備の完整を圖ることが緊要と思ふ、總督府と滿鐵の協力を待たなければ出來ない問題が澤山あるとだらう

羅南、淸津へ

【雄基】松井大將は相神小將氏を帶同、十四日朝七時廿一分雄基發、咸北道

人の動き

▲竹内咸北道知事　十二日李内務部長帶同、淸津港視察、十三日上城
▲下飯坂同警察部長　十二日國境から歸任
▲李同内務部長　下津三木課長帶同十四日茂山へ
▲長和同衛生、片岡警務、正田保安三課長　十三日上城
▲相垣羅南防組頭　同上
▲本多拓務省事務官　十六日城津視察、即日馬山へ
▲中山熙氏（總督府稅務課直稅課長）內地から十六日歸任
▲入江拓務次官　十四日馬山視察
▲西崎本府理財課長　同上
▲藤田東拓業務課長　同上
▲三宅博七氏（慶北京城道會社馬山工場長）十四日本社支局來訪
▲濱田皜子孃（濱田馬山米倉支店長次女）十四日永眠十六日葬儀執行

平壤放送局
敷地決まる
大同江面に建設
來月から試驗放送

【平壤】平壤放送局は十月中試驗放送を行ふ豫定であつたが種々の都合で十一月初旬に延期、片倉ビルに臨時放送所を設けて行ふことになつてゐるが、放送局の本敷地については牡丹台、船橋里、箕林里など各候補地を擧げ詮衡中、船橋里の西南、大同郡大同江面船橋里、日本數產の社宅附近の民有地六千坪と決定、近く關係方面で協議の上、朝鮮放送協會へ寄附の手續きをとることになつてゐる、同方面は大同江に面した高臺地で風景も絶佳、伸びゆく平壤の新たな文化施設に絶好の土地である

全間島野球戰
各軍陣容整備

【間島】龍井體育協會の主催する本年掉尾の全間島野球大會は愈よ期日も十九、二十日と決定したので此處數日來間島各都市野球團は異狀に緊張し猛練習を續けてゐるが十三日には圖們靑年團の強剛を一丸としたチームが來龍、三和俱樂部と一戰し六對五の戰績を殘して悄取、夜行列車で圖們へ引返したが早くも各都市野陣の氣勢が漲溢にあふられて來た

洪川體育會の諸競技

【洪川】郡では過般體育會を新たに組織し各種競技會の開催、選手派遣等に活躍することゝなつたがその最初の催しとして來る廿日庭球、蹴球、廿一日は陸上、籠球の諸競技を普校々庭で開催する、出場希望者は郡廳内同會々長に申込まれたいと、因に同會々長は郡守金時明氏、副會長は山下警察署長

咸北弓道團征途へ

【羅南】朝鮮神宮奉贊體育大會弓道試合に遠征の咸北道代表村上德次氏以下十四名の選手團は十四日午前十時五十五分羅南驛發征途についた

帝麻入筋布ホース
消防ポンプ
消防器具・被服
角一ゴム製品
本店　大阪西區立賣堀南通六丁目
出張所　東京、福岡、名古屋、吳、佐世保、横須賀、舞鶴
京城府南大門通三丁目
株式會社　赤尾保商店
京城出張所
電話本局(2)三〇二七番

火のご用心
今年咸興は火事が多い

【咸興】火災シーズンが近づいたので消防組では防火宣傳に大童となつてゐるが今年度現在までの府内の火災件數は三十五件、被害額二萬餘圓に達し、昨年度中の四十一件被害額六千圓に比べると被害額に於て既に四倍に近く驚ふべき現象を呈してゐる

會寧の公設市場
地鎭祭を執行

【會寧】會寧公設市場設置の件に關しては過般の邑會で銀座通裏に設置することに決定し其の後土地買收等のため工事に着手不能であつたが愈よ諸般の準備成り十日邑で入札の結果、一萬七千八百圓にて松本氏に落札、十二日地鎭祭を擧げ本格的工事に着手することゝなつた、十一月中には完成、十二月より開市の豫定で、完成の曉は一般の便益大なるものあり多大の期待をかけられてゐる、なほ工事豫算は一萬七千八百圓であつたが更に一棟增築のため總工費二萬二千圓位になり完備せる市場とならう

新日本の傑作品
型はシンガーミシンと同一
お値段は舶來品の
約半値
陸軍省御用　文部省御推獎
海軍省御用　各女學校採用
PMLTD
國產蛇ノ目ミシンを

新日本の傑作品
國產　蛇の目ミシンは萬國標準型で有りますから凡ゆる部分品も世界至る處で隨意にお手に入ります
本社の東京、大阪の兩工場に於ける年產額は巨額に上り從業人員は四百名今や自他共に許す東洋一のミシン製造會社とされて居ります。
優秀　國產品として殊に型はシンガーミシンと同一お値段は外國品の約半値で賣れるのも國產なるが故です今では「安くて丈夫」との評判を取つて海外各國へドシ〳〵輸出される國產ミシンの最高位を占めて居ります。

全鮮進出の爲
一郡一店の代理店を急募す
本社は自他共に許す東洋一のミシン會社であり、其事業は甚だ將來性に惠れたものであります
即ち一個の事業を御計劃になる場合提携すべきは「最良の相手」でなければなりません
本社は斯界の事業の先導に立つ「明日ある會社」として其最適任であり貴下の御期待に十二分に添ふものである事を確信するのであります

伸び行くものと提携せられよ
代理　店は本社の出先代表者でありますが故に本社では今回全鮮の各地に區域を制定して代理店をお願ひするに際しても事業に身命を打込んで永々提携を約し得る眞剣な方々を求めて居ります
御希望の販賣區域
一郡　に一店を標準と致します
から御希望の區域を御申込み願へば年賣上豫定數及特定價格詳細に御回答申上ます代理店希望者は京城府
萬稔商會代理店係へ

忠北忠州郡邑本町	崔寳煥商店
鳳山郡沙里院邑西里一九六	吳得龍商店
延白郡延安面鳳角里二〇	延安裁縫機械商會
咸南甲山郡惠山邑	鮮興商店
黃海道海州郡邑南本町	福聲商店
南陽郡南陽面校洞里三三	伊斗煥商店
全北南原郡邑三官里一七〇	林琪永商店
洪城郡洪州面五官里六八七	林錦乙商會
會津郡馬山面源泉里	鎭津裁縫機械商會
平北昌城郡邑南門道	大昌商會
江西郡城岩面	朴達文商店
信川邑武井里	金鍋謙商店
平原郡永柔面	李一技商店
慶州郡山内面甘山里	尹萬澤商店
鎭山郡東變面	李東鎬商店
安岳邑内	金明律商店
新義州眞砂町	李敏煥商店
瑞山邑内里	朴相息商店
江華郡吉祥面溫水里	高必玉商店
扶餘邑内	李俊善商店
龍川郡龍岩浦	高爾珪商店

東京・大阪
國產パインミシン株式會社
全鮮代理店萬稔商會京城支店
京城南大門通一丁目九九
電話光化門一七三五番　振替京城一四五二八番
本社　東京市中野宮園町
支社　東京市丸ノ内昭和ビル
大阪支社　大阪市北區網笠町大江ビル
各地支社　横濱、神戶、京都、靑森、甲府其他

仁川公設運動場
三萬八千餘圓で柴田組落札　明春までには完成

【仁川】府内桃山町に建設される仁川府公設運動場は競爭入札の結果柴田組が三萬八千餘圓で工事に着手する事に決定、柴田組では來る十八日午後三時工事場に於て起工式を擧行するが同運動場は陸上競技場、野球場、庭球場等の設備を行ひ明年の春ごろ竣工する豫定である

馬山兩校建築
寄附金を募集

【馬山】高等女學校新築移轉並に小學校の改築に伴ふ三萬圓の寄附募集に關し十八日府廳で各區委員會を開き募集方法に付き打合せを行ふことになつた

伸びる朝鮮
世界市場に躍る　半島の琺瑯鐵器
八月末で早くも八十萬圓の輸出突破
釜山で輸出同業組合組織

【釜山】朝鮮貿易の特異な存在となつた琺瑯鐵器工業は是れも最近になつて素晴らしい躍進振りを看せる電球製造と共に半島輸出品中の花形と化したが京城二工場、釜山五工場の琺瑯製造の當業者によつて朝鮮輸出琺瑯鐵器同業組合を組織することゝなり十五日釜山產業奬勵舘で發會式をあげた、これは組合設立によつて製品の規格統一をはかり製品の輸出檢查を徹底させて鮮產輸出の聲價をたかめんとする計畫であつて同品の海外進出は印度、アフリカ支那各地、濠洲方面を主とし昨年六十萬圓の輸出に對し本年は八月末現在で早くも八十萬圓を突破する活躍を示し鮮產工業のため明かな前途を語つてゐる

慶南の見本市
臺灣各地で

【釜山】慶南の產業奬勵舘では目下台北市で開催中の治臺四十周年記念博覽會に朝鮮館が特設されたのを機會に慶南特產品の宣傳紹介を目的として左記各地で巡回見本市を開くことに決定し出品を取揃へ中であるが見本市には朝鮮紙、螺鈿、漆器、煎子、水產加工品、海產物各種が網羅される筈

▲基隆十一月九日▲台北十一日▲台中十四日▲高雄十五日

意外の成功
慶北の水產共進會　浦項は連日大賑ひ

【大邱】十一日より開會した浦項港の慶北水產共進會は連日の好天氣に惠まれ十三日には大邱の觀光團總押しかけ十四日は水產大會開催で同港始まつて以來の殷賑を極めてゐるが十五日歸任した金產業課長は左の如く語る

僅か一萬一千圓ばかりの豫算で始めたのであつて入場者も十日間の會期中二萬人位あればいゝといふ計畫で開いたのであるが開會四日間にして既に半數の一萬五千人を越したやうな譯で些少の經費で催した會ではあるが沿岸各地の者に與へた水產に對する認識的效果は豫想以上であり特に異彩を放つてゐるのは隣邦滿洲國からの視察團の多いことである、呼物としては別に取立てていふものもないが本館の充實してゐる點は今回の催しの誇りであら邑內でも隨分犧牲を拂つて街の裝飾や催しものがあり旅館も料理屋も商店も滿員盛況を呈してゐる

内縁妻を刺し殺す
興奮男失敗

【大邱】慶北尙州生れ義城郡安溪面龍基洞金一龍（三）は去る二月十二日内縁の妻李□伊（二〇）を同郡比安面□溜洞四九二金女□城（四×）が誘び出し惡智慧を授けたといふことをこのほど探知して大いに憤慨し去る七日午後四頃金女を居所飲食店金汗伊方に呼び出しその不都合を詰問中金女が激しく口應へするので興奮の餘り傍にあつた斧を金女の背部に突き刺しこれが肺部に達し右肺動脈を破り多量の内出血から遂に死亡したので所轄安溪駐在所員急行し犯人を現場で逮捕し目下義城署で嚴重取調べ中

赤十字社員
始興郡も增募

【永登浦】始興郡では朝鮮本部總會を前に各邑面で鋭意赤十字社員增募に大童であつたが鷺梁津高橋實親氏が一千圓出資をはじめ特別社員五名、正社員百二十三名の社員の募集に成功したその主なるものは左の通り

有功章（一千圓）鷺梁津里高橋實親▲特別社員（二百圓）永登浦里中川次良、李昌云、道林里橫尸武敏・新寶里高瀨仙彌

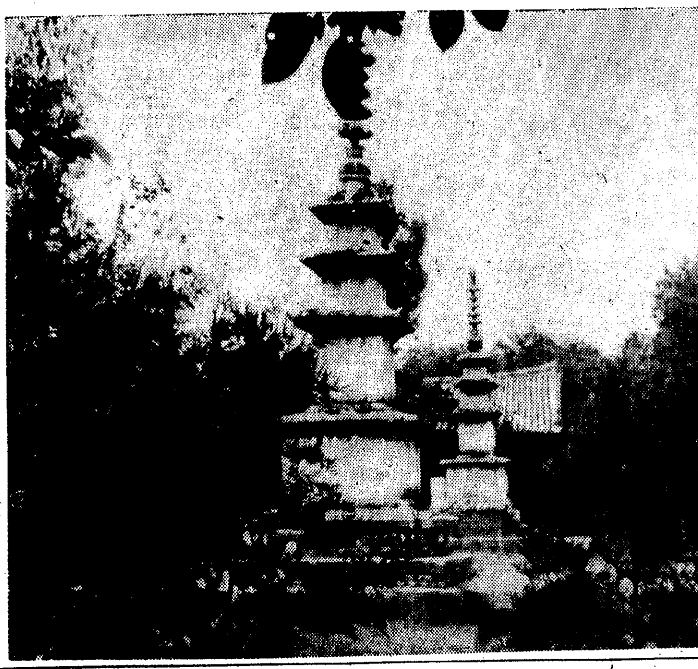

古刹の秋＝全北山内面實相寺

永登浦青年團
けふ發會式

【永登浦】始興郡では當局の方針に基き當下各普通學校を中心に青年團の組織に大童になつてゐるが去る九月十五日の安山公普校を皮切りに着々發會式を擧げつゝあるが永登浦普校でも木田校長の熱誠なる努力が報ひられて十七日の神嘗祭をトして午前九時から同校々庭で盛大な發團式を擧行することになつた

内地人の棄兒

【大邱】「捨子の都」と有難くない名で呼ばれる大邱でも一寸珍しい内地人の捨子が一件ある＝十五日午前三時頃府内南山町慶北救濟會の小使徐成五が同會正門側で生後二、三日しかならない男の捨子があるのを發見、所轄市場町交番に急報係官が現場に赴き調査の結果捨子の衣類等から見て内地人の棄兒らしく、捨子の多い大邱にも内地人の捨子はこれが始めての記錄で警察當局では不義の關係から出來た所爲と認め犯人搜査中

大邱警友會懇親會

【大邱】大邱在住の警察官退職者を以て組織された大邱警友會の懇親會は十三日午後六時から府内料亭いけすで開かれ相互に親睦を溫め各自誇し藝等に興じ十二分の歡を盡して無事散會した

紫雲英も當り年
反當り二千九百六十八貫　忠南に超記錄出現

【大田】忠南道農會主催綠肥品評會「紫雲英、ヘアリーベッチ、青刈大豆」は團體及個人の多數出品あり審査長石川技師以下によつて畓面積に對する畓作綠肥面積の割合▲綠肥播種面積に對する生育面積の割合▲收穫高▲管理狀況並に菌核病の被害程度に準じ嚴密な現地審査を行つた結果左の通り入賞者を決定したが特に個人最高公州郡牛城崔章煥の分は紫雲英反當り二千九百六十八貫に達し全鮮一の記錄を出現し更に燕岐郡長南水利組合では蒙利全區域に紫雲英を栽培し反當り九百貫の收穫であつた

釜山の圖書舘週間
夜間も公開

【釜山】燈火親むべき好時節となつたので釜山府立圖書舘では例年の如く十一月一日から一週間を圖書舘週間として夜間開舘を行ひ午後九時まで讀書子のために公開することになり各所に宣傳ポスターを配布して大いに讀書シーズンを高調してゐる

大邱常成會バザー

【大邱】秋の呼物、大邱常成會のバザーは十月廿七日午前九時から午後五時まで大邱刑務所に於いて開催、丈夫な品物を安く賣ることになつた

居直り強盗
強い雜貨屋のをぢさんに難なくふん捕まる

【大邱】去る八日午前三時頃義城郡鳳陽面花田洞三〇六雜貨商河西常三（五）方に家人の熟睡の隙に乘じ一名の怪漢が侵入、腰巻に押入中にあつた衣類十五點時價百五十圓在中の皮製トランク一個を盜み出しこれを戸外に置いて更に同家の物音に目を覺ました主人河西氏が捕まへようとしたところ怪漢は頑強に抵抗し却つて金品の提供を强要するのを河西氏これに屈せず遂にこれを縛り上げ所轄駐在所に突き出した、このものは軍威郡石保面滿城洞崔明鳳（二）といふ無賴漢

幼兒の臀部に又も注射針を折込む
釜山共生園で手がつけられず　城大に送つて施術

【釜山】釜山水晶町の共生園治療所で施療を受けてゐた同園授產部の雇人金國泰の長男世仁（二）が臀部注射の際注射針が折込んだので目下金夫婦より園主太田秀山師に對し慰藉料として六百圓を請求中であるが共生園では最善の方法をつくして注射針を摘出に苦心し近く城大病院へ連れて行くことになつたが一方金夫婦の裏面に何人かゞ策動してゐる模樣でその筋で取調中

三地の秋祭＝（上から）＝清州、水原、烏致院

で日頃村のものからも排斥されてゐた弱者であつた

年一度のお祭だ
清州は湧返る

【清州】恒例の清州神社秋祭りは十四日午後六時、前夜祭に始まり十五日午前九時から社前で官民多數參列裡に嚴かな公式祭を執行、同十時半頃神輿渡御式が行はれ御神幸に二臺の山車が續き市內を練り廻り又、餘興當番の第三區では山車を曳き廻して趣を添へ町筋には献燈を揭げ、注連繩を張り店頭を飾り、お祭り氣分が横溢して非常な人出で大賑ひを呈した

金泉もお祭
氣分横溢

【金泉】金泉神社秋季例祭は十六日前夜祭に始まり、十七日午前九時から嚴肅な大祭式典並に御神幸祭式を執行、青年團員、消防組員、在郷軍人分會員等の供奉で御神輿、市内を巡御、各町からの子供御輿も多數繰出す筈で大賑ひを呈するであらう

寫眞巡廻展盛況

【大邱】全鮮寫眞聯盟入選作品巡廻展覽會は本社大邱支局主催の下に十三日午前十時から大邱公會堂小ホールで開かれたが府内は勿論近隣郡部地方の同好者間に絶大の人氣を集め數千の來觀者あり多大の好評を博して無事閉會した

優勝旗爭奪　清州野球戰
來る廿六、七の兩日　本社支局主催で開く

【清州】本社清州支局では來る廿六、七の兩日公園グラウンドで清州體育協會並に廣島屋後援の下に第二回硬式野球リーグ戰を開催する、本大會は昨春軟式野球熱に押されて退歷を辿る硬式野球の興隆を圖る目的で開催し有終の美を收め稲地殖產銀行支店長寄贈の大優勝旗は清州俱樂部軍の獲得するところとなつたが今回のリーグ戰にはラツヤー、清州俱樂部、高普の三チームが參加する模樣で清州俱樂部軍は再優勝を期しており、ラツヤー軍は本年に入つて、めき〳〵と實力が養はれ本年の軟式野球戰に二回も清州俱樂部軍を擊破して優勝した餘勢を以つて一擧硬式野球界にも覇を唱へんものと虎視耽耽たるものがあり高普軍また學生の意氣をもつて右兩強豪に迫らんとしてゐるので榮冠いづれのチームの手に落つるかは全く豫斷を許さぬものがある、なほ今回も前回同樣、優勝旗の外ホームラン賞、打擊賞、ファイン・プレイ賞として本社メダルを授與する計畫である

馬山女子卓球戰

【馬山】本社馬山支局主催で來る二十六日午後一時から馬山女學校講堂で女子卓球大會を開催する

大邱高女校を四年制度にせよ
第一教育部會の懇談會で府尹の善處を要望

【大邱】本春大邱府第一部會で全員の意見一致を見た大邱高女の修業年限五ケ年を四ケ年に短縮する申合せに對し當時當局もこの決議事項を諒とし十分考慮する旨公約したにも拘らず本年度豫算編成期に當り何等考慮を拂はれた跡を認めないといふので十四日の同部會に引續き懇談會の開催を要求しこの點につき當局の眞意を追窮し更に府の英斷を促すところあつた

迎日水防團
ちかく發會式

【浦項】迎日郡內の水防團は既報の如く當局で設立を急いでゐたがこの程左の通り決定し大體現消防組員より團長以下を任用したので近く發會式を擧行することになつた

▲浦項團長一、副團長二、部長十六、水防手百七十四▲大松團長一、副團長一、部長四、班長六、水防手六十▲延日團長一、副團長一、部長六、班長六、水防手六十▲杞溪團長一、副團長一、部長五、班長五、水防手五十

無檢查籾を賣りに出す

【大邱】穀檢出張所では產地からの無檢查籾の積出を嚴重監視中のところ去る十五日義城方面からトラックで未檢查籾を滿載し安溪檢查員駐在地を突破し大邱に這入つて來たのを直ちに大邱檢查員が發見取調べ中であるが違反者は義城郡多仁面の權七世＝假名＝でこれは當然穀物檢查規則第七條に抵觸するもので三千圓以下の罰金に處すべきものであるが特に今回は寛大な處分をなし同規則第六條を適用し全部を義城に戾し安溪駐在員の檢査を受けさせることになつた、生產者並に一般業者は注意を要するものである

女給上りの若い妾服毒自殺
戀愛と生活の三角關係に惱み抜いて

【釜山】釜山富平町電球製造業矢野明氏（三）方で十四日晝過ぎ同人の妾秋野まゆみ（二八）＝何れも假名＝が青酸加里を嚥下して自殺した事件があり釜山署で關係者を呼んで取調を行つた、同人は本年六月ころまで府内大廳町サッポロカフエーで女給をしてゐた經歷があり當時相愛の男があつたので生活と戀愛の三角關係に惱んでの自殺らしい

京仁間電話線增設
仁川の商議部會で決議

【仁川】商工會議所商業、交通兩部會は十二日午後二時から開催、京仁間市外電話輻輳應急策問題として現在の四回線を六回線位に增加する樣仁川郵便局長を通じて遞信局と協議する事とし、仁川春川間直通トラック問題、廣川航路大川港延長、沿岸地方奥地への海陸聯絡問題に就てはなほ考慮研究の餘地ありと保留になり同四時散會した

郵便局長と懇談

【仁川】京仁間市外電話應急策に關して會議所藤谷理事、吉木、土居商業部正副部長田中、河相兩交通部正副部長は宮原仁川郵便局長を訪れて種々懇談する所があつた

小林司令官
鎭海へ歸る

【光州】小林鎭海要港部司令官は十五日午後五時廿五分全南光州驛發列車に乘車直に南鮮列車に乘換へ麗水港に赴き同夜乘船歸任

統營の棉花
出廻り旺盛

【統營】郡農會今秋の棉花共同販賣出廻りは十五日現在二十九萬斤を突破したが總出廻豫想高は百五十萬斤で現在の相場は每斤十七錢七厘の好相場である

豊作の慶南棉花
既に二百八十萬七千五百斤
昨年より百萬斤の出廻り增
二千萬斤出廻り豫想

【釜山】慶南道內百五十ヶ所で共同販賣中の棉花出廻り高は十日現在で累計二百八十萬七千四百五十六斤に達し昨年同期の百八十七萬一千八百廿八斤に比較すれば實に百萬斤の增加で最高、販賣高は昌原五十五萬四千五百三十七斤次位は晋州三十七萬一千九百五十三斤咸安東萊五百三十八斤で本年內に共販出廻り二千萬斤に達する見込みである

大邱專賣局映畫會

【大邱】大邱專賣支局では煙草專賣事業の宣傳映寫會を左記の如く府內各所で連日開催することになつた

▲十八日　新町西門市場
▲十九日　新町專賣支局前空地
▲二十日　郊外達城公普校庭
▲廿一日　東雲町郵便局グラウンド
▲廿二日　鳳山町大邱公普校庭

金泉學議戰
當選者決定

【金泉】金泉學校組合會議員選擧は去る十五日午前九時から學校組合事務所で行はれ同午後三時開票の結果左の諸氏が當選した

大久保國廣（一八五票）杉田品吉（一五八票）榧原好一（一五七票）吉岡正藏（一五六票）藤田近治（一五一票）和田八十松（一四六票）堀田勝市（一四四票）江上道治（一二二票）次點山上三榮（一二二票）

エロ漢出沒
若妻を襲ふ　三人組檢擧

【大邱】近頃秋祭を盛へ府內の各所に跳梁する闇の不良一掃に緊張してゐる大邱署の警戒網に十二日午後七時頃南山町方面で常習的エロ漢一團が檢擧された同時刻頃府內南山町超見敏の妻徐點伊（二）が同町細道を通行中暗闇から突然三名の壯漢が現れ同女に對し口にもいへないエロ行爲をしてゐるところを折柄巡邏中の大邱署員が發見三名を同行そのまゝ二十九日間の拘留に處した

綜合博物館
建設費　中部氏が一萬圓

【釜山】八日慶南道廳を通じ始政廿五周年記念事業として京城に建設される綜合博物館に方魚津の中部幾次郎氏から一萬圓、瓦電會社が五千圓の建設費寄附の手續きをとつた

咸南道議南鮮視察

【馬山】咸鏡南道々會議員一行六名の慶南視察團は來る十五日午前十一時五十三分着、府の諸施設事業を視察の上府主催の午餐會に臨み午後三時二十五分馬山發晋州に向ひ同地一泊翌十六日光州に向け出發の筈

金氏山莊建築

【蔚山】蔚山の豪農金佐性氏は大峴面呂川里江澤山に山莊建築、十三日正午から官民有志を招待し盛大な落成披露宴を張つた

あの街この街

【永同】永同面梅谷面の新設公普校舍新築工事及び龍山校舍增築工事請負入札は一萬二千九百圓で正木氏に落札、竣工期は來年三月末

◇

【永登浦】さきに永年勤續で表彰された河內學校訓導は十四日夕關係者を招き自祝宴を催す

◇

【公州】陽山消防組の發會式は來月初旬擧行すべく準備中

◇

【馬山】馬山熊本縣人會では來る二十七日九岩溫泉で秋季總會を開く

◇

【永同】神社秋季祭典は去る十四日午前十一時から官民參列の上嚴肅に執行

沃度含有量昆布の千五百倍

ネオスＡ

排毒淨血
精力增進
早老防止
體質向上

最近藥物學界の一大貢献たる有機性コロイド沃度の効力は學說及臨床の二方面より左の如く立證さる。

結核毒素の排除及殺菌（プファイフェル教授報告）血壓亢進動脈硬化の治療と豫防（シャード教授報告）黴毒第二期、第三期の加速度的治療（Ｈメーヤー、Ｒゴットリーブ教授報告）ホルモン分泌促進と精力增進（アードレル教授報告）結核感受性及虛弱體質の向上（シェファ教授報告）癌並に惡性腫瘍の發生豫防（ポストレム、シャーデ教授報告）糖尿病の治療と豫防（Ｈメーヤー、Ｒゴットリーブ教授）虛弱兒童の發育促進（カリソン、ホンゲル、ルブナル教授報告）姙娠母體の强化と胎兒の淨血（デーツ教授報告）

ネオス・エーは最新學說に基き有機性コロイド沃度の創製に成功せるもので、在來の効力微弱且つ副作用を有する各種沃度製劑と異なり、沃度含有量實に昆布の千五百倍の大量及豐富なるヴィタミンＡＤを含有するものである。吸收最も良好、毫も副作用を有せず、實に一劑を以つて治療强壯榮養の三大效果を兼備するものである。

新發賣　小賣價　一圓八十五錢

藥價　一〇〇粒　四圓三十錢　二〇〇粒　八圓　五〇〇粒　十八圓　一〇〇〇粒　三十四圓

全國有名藥店及百貨店にあり

東京神田神保町三　アルス藥品部

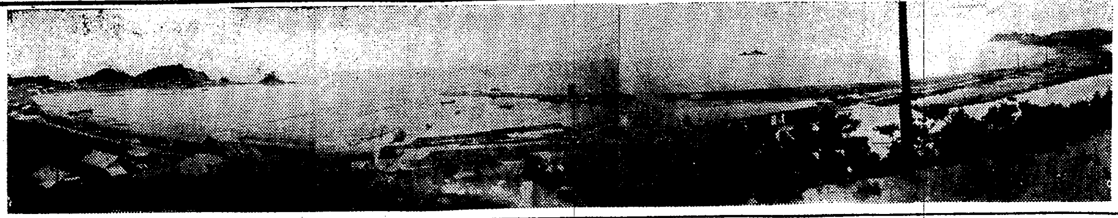

靈峰金剛見下す所 海の幸大漁・黃金の山

舵取るは 江原道漁業組合聯合會

江原道の海岸線は延長二百五十七浬、沿岸は至る所に好箇の漁場をなしその數百三十六漁村、十八の漁業組合が中心となつて漁業經濟の向上救濟に必要な共同施設をなしてゐる、今水產業の躍進を謳歌しつゝあるこれら十八漁業組合の元締である江原道漁業組合聯合會は、昭和六年の創立にかゝるもので、はじめ時の內務部長伊達四雄氏が初代理事長に就任したが間もなく青田春穀氏が代り現在の長箭港に事務所を移轉して愈よ本格的事業の遂行に入つたが、七年二月偶々青田氏の退職の後は理事長欠員のまゝ上島理事が專ら仕事に當つた、今や聯合會の基礎は磐石の如く、現在事業資金三十九萬五千圓、內二十六萬五千圓を所屬漁業組合に融通し、又共同購入、委託販賣等の事業も行ひ、殊に釜山委託販賣所設置の如きは所屬漁業組合と協調し從來の弊を改善して委託販賣の統制に成功した、なほ船舶用油の共同購入の如きも昭和六年頃の販賣高は二萬三四千罐に過ぎなかつたが九年度は一躍約十萬罐の販賣高を示すに至り本道漁業が如何に急速に進展しつゝあるかを伺ひ知る事が出來やう

超躍進の長箭漁業組合 委託販賣百萬圓突破 五年間に三十數倍!

金剛山水晶峰から見下すと、すぐ眼下の灣に沿ふて人家立ち並ぶ港內には大船小船密集して、見るからに景氣のよささうな街があるこれぞ、漁の街、鰮の港、一鰮千兩とうたはれて今景氣の出盛る長箭港だ

長箭漁業組合は昭和六年新北面漁業組合を改稱したもので昭和四年の創立である、組合員五百數十名を擁し、十二部落に亘る

漁村の團結 は躍進の一途をたどつて現在は金融に、施設に、共同購入等にすばらしい好成績を示してゐる、五十隻の發動汽船、三百二十七隻の航船は三十二萬罐(昭和九年)の鰮油を生產し、年々倍額の數字に膨脹してゐる

委託販賣の如きは昭和五年の約三萬圓に比し昭和八九年は實に百六萬を突破し僅か、四五年間に

三十數倍の の超躍進を上げたのは一に、同地が鰮津の無限の寶庫を控えてゐる天惠もあるが實に黃組合長はじめ郡部面に會員の一致團結した努力の賜である

この驚異的發展はひいて各種の施設に着々充實を加へ昨年は給水設備、網染場、棧橋を設置し更に本年は委託販賣所、船揚場、鹽藏庫などの計畫着々進捗し

これらの施 は將來第二段の發展へ進む基礎工作として同組合の前途はまさに果てしない大海の如きものがある

朝鮮に只一つ 長箭の"漁業訓練所"

朝鮮に唯一——長箭港の漁民訓練所は本年九月開所したばかりのもので學校教育と異り何等資格はないが海に對して精神と肉體との徹底的に鍛ゆべく各郡漁村の青年は約六十名が應募した、しかし更にこれを郡守警察署長が選拔し現在二十人の意氣に燃える青年が集つて居る

學課は修身、水產の概意、農業及副業、珠算、體操、實習は漁撈水產物の製造設備として十トン二十馬力の發動船一隻、帆船一隻家庭繩諸器、なほ修業年限一ケ年で篤志家の寄附を基として開所されたもので所長は高橋產業課長である

やがて見る黑煙 豐田、岡田兩氏が大漁糧會社を設立

わが水產事業の王國、日本食料工業株式會社長箭出張所では本春來漁糧會社設立を目論み同地の岡田仁藏氏と提携し長箭漁糧株式會社を設立

重役には同社長箭出張所長豐田忠雄氏、岡田商店主岡田仁藏氏代表取締役となり目下工場の建築と機械の据付けを急いでゐる「フイツシユミール機二ライン手搾二十臺、巾着船數隻百八十坪の製品貯藏倉庫其他附屬品置場六十坪を建築中で豐田氏は語る

鰮〆粕は從來肥料として日本內地の用途にしか過ぎなかつたが近年ミールとして海外に輸出盛んになり其の高も一千萬圓と云ふ盛を聞いて居る、國家的事業として將來益々有望であるが、現在の大半は加工不充分で價格に於ても高く取れぬ高價にても品質のよい物を要求して居る現在である、フイツシユミール製造機によれば精分に非常なる差異があり優良なるものが出來よう

鰮漁王座の長箭港頭に一大偉觀を呈するこの漁糧會社の出現は地方產業開發の先驅者であり、機械文明の魁として江原道の一大誇である」(寫眞は工事中の同會社)

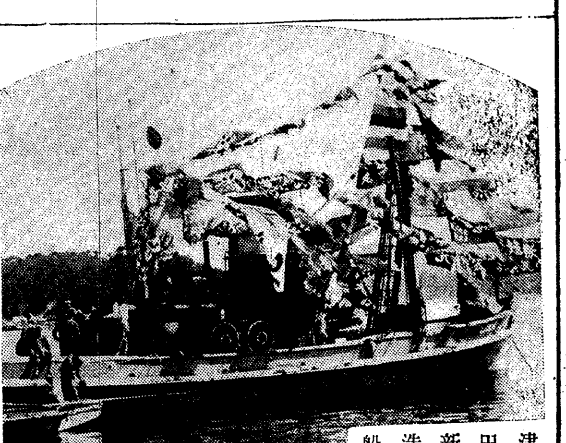

津田新造船

躍進東部海岸を觀る

天下の名山、一萬二千の金剛連峰を見おろする土地、白砂連なる江原道東部海岸こそはしのゝめを破つて出でた半島の太陽だ、わけても長箭、東草、大浦と千網つごく魚の街は年々躍進又躍進、海の幸を獨先して半島水產界の王座に登らんとしてゐる、日本海を漁場に、赤銅の腕を資本として海の勇士は立ち上つたのだ、見よ、港に積まれた豐漁の山を、けふも大漁、あすも大漁で、黃金の花はこの海岸一帶にふくらんだ、さればこそ沖に漕ぎ出よ-船頭もあすの希望に輝いてゐる、やがて海邊に積まれた材木は襄陽に至る鐵路を完成させて、海の寶庫を陸地に向つてどしどし送り出さう

築港完成の曉は 東海第一の漁港 來年は氣笛の音も聞く 飛躍の首途・若き東草

東草 は築港完成の曉は東海岸唯一の理想漁港として又避難港として各方面から注目され漁業家は勿論商人資本家は今土地の賣買をめぐつて暗躍を續けてゐる果して何處の方面が將來の中心地となるかまだ見究はつかないが、湖畔は埋立場地帶として漁業組合斡旋によりそれ〴〵緣故者に分割貸與されよう新興東草の築港は五十二萬圓の青草湖口を浚渫して東津港につなぐ大工事で請負つた鈴山土木出張所の話しによるとこの工事は昭和八年四月着工、本年內に第一期工事を終る豫定

工費 四十萬圓、防波堤の延長八百三十米突、港口の浚渫巾四十米突、深水四米突、浚渫面積三萬米突あり本年度內に全部の竣工は覺束無いとこの地は東北の風波強く第二期工事としてこれを防ぐ防波堤が急務で、いよ〳〵これが完成すれば長箭港と共に江原道第一の漁港として數百隻の船舶を安全に碇泊させる事が出來る、將來の殷盛が豫想される

鐵道 も本秋は杆城迄開通し來年は愈々東草に汽笛の音が響き靈峰雪岳山の探勝客もホームに下り立つ樣になり新興東草の發展は期して待つべきものがある又附近には溫泉も噴出して居り(上の寫眞は東草港)

特輯ページ 長箭・溫井里 東草・大浦附近

水產王國高城郡 各種の產業ひらく

金剛山、楡岾寺、三日浦と江原道の名勝を獨占する高城郡である本郡は江原道の東北部に位し平地は地味漸ね肥沃にして農耕に適してゐる、海岸線は比較的屈曲に富み天然の良港たる長箭、巨津及び豢隧港があり何れも朝鮮定期船の寄航地である、人口約五萬二千農業二戸三萬七千八千八百四十四人を數えてゐる

重要作物は粳米、糯米、大豆、粟、蕎麥、馬鈴薯など農業は二萬八千餘圓を產す。畜產業では牛の七千七百十一頭をはじめ豚鷄など多くしかし高城郡中最も刮目すべき產業は、何といつても水產業である即ち天然の良港と豐漁地に惠まれてゐるため水產業を營なむ者計一千八百三十九戶、製造高は合計一千八十八萬三百十三延三萬四千六箱、四百二十二萬二千四百五この總價格百五十六萬六百八十四圓の巨額に達してゐる

其の他商工業としては絹布、綿紙、乃物、莞草、など取引旺んで一ケ年の十八萬二千四百餘圓に及び畜產施設も水利道路の改良など行届き東海岸發展の中軸なしてゐる

水產界の立役者 江原道水產組合長 本田米市氏

水產事業の立役者本田米市氏は今や、江原、咸南各地に手を擴げ、新浦、元山、江陵、長箭等に本支店出張所を置き鰮漁界に雄飛の敏腕をふるひ、江原道水產組合長の要職にあり、本夏長箭出張所を新築し同所工場も改築中である、氏の營業政策たるや鰮漁の中心地長箭に陣取りベルボタン一つで手足の如く各地支店出張所を動かして居る凄腕には感服させる氏の頭腦と商方は今日の隆盛をよく裏書して居る(寫眞は本田長箭出張所)

伸びる長箭! 伸びる 河村良三氏

大正七年渡鮮以來長箭にあつて鰮油製造に一身を投じてゐる河村良三氏であるその努力が、その熱心さが着々と基礎を固め地盤を獲得して今日の隆昌をなしたのである、こして伸びる漁業、伸びる長箭と共に伸びる河村氏の際限は極りない、長箭を荷つて立つ人物の一人として氏の今後の活躍に懸る期待は深い

港の守護神 眞の努力家 長箭漁業組合長 黃雲天氏

長箭漁業組合長黃雲天氏こそ努力家の好サンプルであらう、年廿にして漁業に志し終始一貫、奮鬪又奮鬪、遂に氏一代で今日の財と地位とを確いた精力には海岸人が驚異と尊敬とを惜まない處である長箭と新甫に工場を持ち昨年は三萬樽の鰮、三萬樽の油、七千本の油粕と年々生產高の數字をあげてゐる、氏は又多くの公職を持ち眞に長箭の繁榮を荷ふ第一人者である

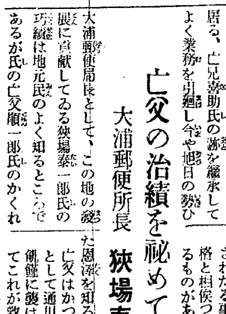

鰮八萬五千圓 あすの飛躍を期待される 大浦漁業組合

大浦漁業組合は新任西島理事の着任と同時に業務の刷新をはかり東草築港に七千圓を投じて組合事務所海產物委託販賣所を新築し東草の漁港完成の曉は益々其の業績の躍進を期待されて居る昨年度の漁獲高の主なるものは鰮二萬四千圓鰮八萬五千圓其他一萬六千圓の成績なるも昨年度は鰊の不漁で其の方面の漁獲高激減し居る模樣であるが今後の發展大いに期待されてゐる

才智の鋭い 斯界の新人! 津田梅一氏

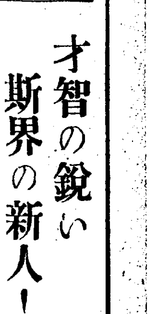

津田梅一氏は江原道漁業界の新人として、各方面から重寶がられて居る、亡兄壽助氏の跡を繼承してよく業務を引廻し今や旭日の勢ひで事業は隆昌し氏の才智はこれから益々本格的に研きをかけられ斯界に覇を唱へる日も近き將來に待つて居る

今回巾着船第十五歡現丸を新造し漁季を控へて待機中である、氏は又社會公共的にもよく働き先年は模範在郷軍人として表彰されたる事もある、著實なる人格と相俟つて氏の前途は洋々たるものがある

亡父の治績を祕めて 大浦郵便所長 狹場泰一郎氏

大浦郵便局長として、この地の發展に貢獻してゐる狹場泰一郎氏の功績は地元民のよく知るところであるが氏の亡父順一郎氏のかくれた恩澤を知る人は尠い

亡父はかつて大正初期警察署長として通川に滯在中偶々同地が飢饉に襲はれるや職務上率先してこれが救濟に當つたが山間部落を調查中偶然にも現在金剛山電氣の發電所を發見し、漢江の水を逆流させる事によつて通川地方に畓を開く計畫を樹て遂に當局と資本家を動かして現在會社の設立を見たものである、現在通川の七千町步に亘る廣汎な畓には實に氏の亡父泰一郎のかうしたかくれた治績が潜められてゐるのである

東草港の顏役 大浦漁業組合長 高東煥氏

東草港の大立物高東煥氏は今男の働き盛りで事業家として新興の地に相應しい意氣を見せて居る、築港問題起るや率先大浦より引越し東草開發に努力し現に大浦漁業組合長であるが未だ築港工事の半に既に青草湖畔に七千圓を投じ大浦漁業組合の新築を了し、工事の進捗を待つて居る、氏は埋立地使用について語る

現在埋立完了の地を市街隣接地云々を盾に使用を禁止し死地におとし入れて居るは東草發展を阻害する大なるものである、將來移轉の必要については如何なる條件にも從ふと云ふ漁民の意も解らず、既に漁季を控へての折柄大浦方面より移轉せる工場地帶を持たぬ者は空しく本年の漁期を逸するの止むなきに至るであらう、第二期工事が何年先き出現するか、其の間土地の使用が不能となれば現在の漁民の死活問題である

長箭漁糧を荷ふ 第二段の活躍 岡田仁藏氏

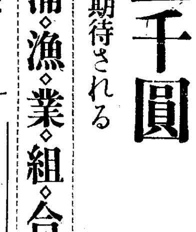

豐田氏とのコンビよろしく長箭漁糧株式會社を設立した岡田仁藏氏はいよ〳〵第二期的活躍に入つた、資本金十五萬圓、株の半數を岡田氏兄弟が把握して、これからどんな頭の冴えを見せるか、まだ今年九月出來たばかりの會社ではあるか內容も人物もしつかりしてをり、而も將來有望の仕事だけに今後の發展こそ見ものであらう

將來の生鮮線といはれる沼地埋立などについても相當の抱負を持つてをり氏の多年の經驗と敏腕は今後この地の開發に大いに期待がかけられてゐる

沖にかもめ 感じのいゝ東草港の 叶家

料亭叶家は東草港の出入船のあたりに見る最も見晴のよい高台を占め清楚な客室が完備しその上內鮮人美妓—その名も羽衣、蔦子、晁治、京子など風光明媚の青草湖畔に相應しい名前の美人がゐてこの頃けふ襄陽方面からの客も吸收する繁昌ぶりである主人栗屋好郞氏は亦非常な愛翫者である、更にトラック經營など事業家としても知られてゐる

一人の腕で… 鰯漁一萬五千樽 若い芮奉來氏

高城郡烽燧港で鰮油肥製造を手廣くやつてゐる芮奉來氏はまだ卅三歲の青年だが、これからといつた青年盛りだが、氏の頭の鋭さはかみ二代の父祖に劣らぬものがある、十五六から漁業にたずさはつてゐるだけにすべて實地に明るく現在は鰮キッチャク一隻流網十隻を持つて昨年は壹萬五千樽を製造してゐる將來の第一人者

十八年の經驗で 愈々乘り出す! 三水商會 天野群治氏

天野群治氏は東洋一の稱ある靈津漁場角輪組に十八年間最近迄主任として勤務し人望を集めてた青年紳士、本春から愈よ獨立し長箭に本居を構へ三水商會を設立咸南江原各地漁場に工場を有し、巾着船二隻及最近明太手繰船一隻をも新造し活躍の準備中である特に長箭

戀し湯の街

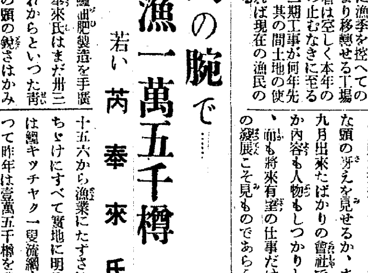

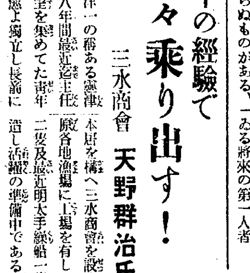

寫眞右は新北面事務所經營の溫井里公會堂共同溫泉浴場、左は溫井里共同浴場

これぞ天下の奇勝! すぐれた別莊地

分讓開始 永郎莊

海金剛の景觀を一望に收め、後に神秘水郞湖の奇岩を、しかも氣候風土に惠まれた永郎莊こそすぐれた近代的の別莊地だ、一度ことを訪れた人は朝鮮は勿論、內地にもその比を見ないすばらしく明澄な風光に眼と心を奪はれるだらう、更に近くには海邊一帶は美しい松原に沒ばれ近くには三日浦、赤壁江の名勝を持ち遠く金剛の紫衣をのぞむあたり、全く忘我の仙境であるはたしてこの地が、永郎莊地として分讓されてゐる、場所は高城驛から約一里、ドライヴに好ましい平坦路が續いて

水郞湖畔、日本海に面した三萬坪だ、現在坪二圓から五圓で五十坪以上、今秋は江景に驛が出來るがこゝまで約半里、高城佐藤農場に經營事務所がある(京城竹添町三丁目金華園に出張所あり)

なほ、附近一帶は大遊園地とする計畫で道路下水、電燈、電話の設備が着手されてゐる

錦繡紅衣の金剛山、秋晴れの海金剛へ 十月十日より中旬見頃

遊覽金剛山バス

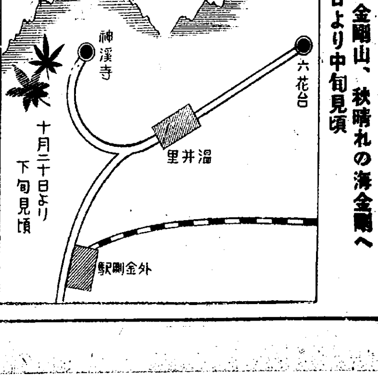

東草港 東草繁榮會長 魚肥魚油製造業 姜來東

東草港 秘仙酒造組合 代表者 金雨圭

高城郡高城邑 道評議員 松村繁朶

朝鮮外金剛 ラヂユーム溫泉內湯 嶺陽館 電話一〇番 振替京城一九・三六七番

高城郡烽燧里港 魚肥油海產物製造業 橋本吉藏

高城郡靈津 合資會社 朝鮮漁業 漁撈本部

始政廿五周年記念
昔を偲ぶ大座談會〔本社主催〕

物騷至極な街
思ひはつきず……進さんのお話……(19)

進氏——明治廿七年に日清戰役が初り間もなく西園寺公が正使、末松謙澄氏が副使で韓國政府の慰問に來られた。その際外務、農商務省から京城に日本人の商賣人が進出しなければならぬといふので、谷山、辻谷、大倉、鵜谷、三枝、淺田氏らの諸氏が進出し、私は三枝商店員として仁川に來て、一年ばかりして明治廿九年一月京城に來た

◇

南大門のわきに辻谷、三枝が店舖を開きその後內地に引上げることになり私が之を讓承することになつた。その時の頃紀元節の日は國旗を出さうとするとさあ大變です貞洞のロシア公使館に王樣が臨幸されたといふので表門には露國と韓國の國旗がひらめき『あゝ悲しい哉、國母亡くなられ云々』と言ふ詔勅が貼出され、この間に來たといふ意味に取られきした。すると今度は總理大臣金弘集氏、農商務大臣鄭秉夏氏が殺されたといふので總督府の前の鐵物屋のところに行つて見るとすでに犯人は鐘路に引げられたといふので行つて見ると二人の男が手どり足どり道を引きずり廻されてゐたところです。見てゐた私達のすぐきはりでワーッと言ふ騷ぎで日本人はやつつけろといふ騷ぎです私達もこれでは大變だと逃げて來る途中知人の田中某氏は慘殺された

◇

斯の如くロシアの勢力が强く日本の勢力はまるで失はれてゐた。かくてはならぬと日露開戰論が京城で盛んになり當時三千人の居留民は政府に向つて開戰論を建議し、我々は寒い時なので、薪炭、食糧を貯へ、京城ホテル、日の出學校等を避難場所に決定した

軍隊來る
ほつとした喜びの聲！

明治卅七年二月七日に日本軍出兵かわかり二月八日仁川に日本砲艦が入港し、我々は躍り上つて喜んだ四十三年には併合となり今日の盛んな御代となつたわけですが當時を偲んで隔世の感に堪へず感慨無量です

◇

進氏——當時のチーフーは今日と違ひ盛んで向ふ側の旅順の仕事もやり旅順居留民引揚げもやつた

赤萩氏——別の話を一つ。四十三年の併合の年ですが伊藤統監の命を受け間島派出所が龍井村に出來て僕は篠田李王職長官らと一緖に行つた、その時分に當時の間島は鮮滿人等は日本人を非常に怖れてゐたので我々は山の猛獸の恐怖はあつたが匪賊の姿一つ見なかつた日露役の戰勝の光はこゝまで輝き渡つたわけです。山の中に居て何の心配なかつた。今日の間島と違つて淋しいもので京城から釜山へ行き船で城津を經て淸津に上陸しトロッコや馬で十七日間もかゝつた、その頃の間島には日本人は一人も居なかつた

（寫眞向つて右から）曾我勉氏、杉市郎平氏、藤村忠助氏、淺野太三郎氏

出席者 北川吉昭氏、曾我勉氏、藤村忠助氏、杉市郎平氏、進辰馬氏、菊田眞氏、後藤虎雄氏、赤萩與三郎氏、小杉謹八氏、古城龜之助氏、辻本嘉三郎氏、淺野太三郎氏、戶島祐次郎氏、新田留次郎氏、武者錬三氏、河合治三郎氏、有賀光豐氏、木村和永氏、矢鍋永三郎氏、谷多喜磨氏、野田新吾氏【本社側】時實社長、島田主筆、矢野、石坂、平、駿井、太田◇會場千代田グリル

閑院宮殿下赤十字御茶會へ台臨

十六日午後三時半から本府慶會樓で夕刊既報の如く日本赤十字社總裁閑院宮殿下台臨の御茶會が催された、寫眞は殿下（向つて御右）の御退出、續くフロック姿に威儀正してお伴してゐるのが宇垣總督

この數日の中に 興味つながる
樂浪古墳發掘を視察した 京大の瀧精一博士は語る

樂浪や帶方の古墳發掘現場を視察中であつた京都帝大教授瀧精一博士は十六日午後三時京城通過歸京したが藤田本府博物館長らの見送りを受け車中次の如く今一步といふ發掘の大收穫を語つた

土城の發掘 はまだやうやく緖についたばかりであるが、王險にほど近い大同郡道浮里で梅原京大教授らが發掘に努力中の墳は規模宏壯なもので、墓の入口もやつと見えてゐるところに

・大きな水甕 がちよつと姿を見せてゐるが、これは素晴らしい發見で、從來發掘場所不明の水甕はあつたが、今度のやうに古墳の入口に立派に發見されたことは始めてであり、考古學上貴重な資料である、さらに墳墓の中から何が出て來るか

あと僅かに 三、四尺、四、五日間の努力で全貌がはつきりするわけで非常に期待してゐるゆつくり檢討してゆきたいのだが急用で歸京せねばならぬのは殘念だ

羅津新京に直通列車
來月九日 雄羅間開通

【奉天十六日發合】十一月九日雄羅線の開通と共にかねて懸案の新京羅津間の直通列車運轉を開始する、今回雄羅線開通を機會に現在圖們までの京圖線二〇三、二〇四の兩列車を羅津まで延長することとなり、同時に新京でも京城羅津間直通列車を運轉する筈である

やつと雨があがつて 宵祭りの賑はひ
けふは神輿の渡御

午後四時半頃から降りだした雨で十六日の京城神社例祭が氣づかはれたが、六時廿分頃から雨があがり本町通りも祭り情緖がパッと賑いた、本町三丁目と旭町から、南山の京城神社までの道は參拜に行く人々で埋まり、警官の整理する聲がきこえ出した、假裝行列も街々を練つて華やかな祭り序奏曲はかなでられた

有功章を拜受して 少年の瞳は輝く
京師附屬の新田義則ちゃん

既報の如く十六日午後二時、本府第一會議室で行はれた日本赤十字社朝鮮本部の有功章御親授式に有功章を拜受した光榮の九千八名の中に可愛い少年が居た、今野秘書課長が『新田義則』と呼びあげると、少年は頰を赤らめて進み出で有功章を拜受した感激に輝やく少年の瞳、新田義則君（七）は京城南山町一ノ六新田義民氏の次男、京城師範の單級二年生、同家では主人の義民氏が十二年前仁川居住中に有功章をうけ、同氏夫人志津子さんは二年前愛國婦人會より同樣有功章を授かつたもので、一家三人有功章を拜受したといふ珍しい一家、同家を訪ねると義民氏は

義則は次男ですが長男をなくしましたので男では頭です、末だあとに二人の男の子が居ます、今回の非常時に子供等に國家的觀念を植ゑつけるのは意義あることと思ひましたのです、義則も非常に感激してゐます

と語る、義則君に『どうでしたか』ときけば、少年らしく活潑に『嬉しかつたです』と答へた（寫眞は新田さん一家）

ヨネ野口氏インドへ

【東京電話】印度各大學において得意の英文學を講義する詩人野口米次郎氏は十六日午前九時東京驛發西下した、十七日神戶出帆諏訪丸で印度に向ふ筈

俄然、奉祝塔倒る
昨夕、京城府廳前の椿事

十六日午後六時少し前京城府廳前の府の奉祝電飾塔（百廿尺）が、折柄の風雨に漸次てつ邊から東側の方にかたむきだし、ゆれ初めたと思ふや、六時突然根元から東側にむけ倒壞した、十七日の神宮例大祭を控へ京城府當局は大いに驚き森內務課長は早速驅付け、營繕係長、山口技手、藤原工事を請負つた龍山元町の東亞工業主等の直接責任者並に關係各課、係長を招集、取りかたづけをすると共に原因其他を調査する一方善後處置を講じてゐる、尙幸に負傷者はなかつた、同奉祝塔は京城驛前のアーチとともに、京城府では始政廿五周年記念並に朝鮮神宮鎭座十五周年、および京城神社大祭の三つを兼ねた奉祝塔で、兩方の計費四千五百圓で前記東亞工業に請負はしたもので、去る廿九月よりスイッチを入れて居る、何しろ高さが百廿尺もあるので、府では京城における九月から十月までの雨天と風除を研究して設計工事に着手したものといつてをり、工事は竣工まで萩原係長、山口技手が逐次檢査し粗漏の點はないといつて居る

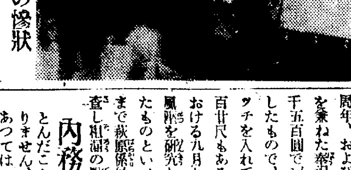

倒壞直後の慘狀

內務課長語る

とんだことでまことに申し譯ありません、府では萬一のことがあつてはと責任者に對し念には念をいれるやうにと注意してゐたものです、早速營繕係長を初め工事請負つた東亞工業を招き原因をしらべさせてゐます

當の責任者、萩原營繕係長は語る　とんだことになり、申し譯ありません、風速十二米位までに耐へうるやうにして設計、工事も監督して完成したので原因はわかりません、目下愼重に調査中です

ほんの一寸 二十一米

五時から六時までの間に風速廿一米といふのがおこりました、これはほんの瞬間でした、詳細なことは十七日でなければわかりません

食ふか食はれるか 大猪が大暴れ
二人がみ倒した上 牛と二十分間に亘る猛鬪

【新義州電話】十四日の眞晝間、慈城郡三豐面仁豐洞任昌煥君（三二）は附近裏で野良仕事中、大猪があらはれ、とびつき顏や胸など身體十數ヶ所にかみついた、近くにゐた金利用さん（三〇）はビックリ、大聲で救ひを求めるや、大猪はまた金さんに擲りかゝり左手に重傷を負はす、金さんの飼牛牡五歲に飛びかゝり、こゝで猛鬪二十分、大猪と牛は文字通り喰ふか喰はれるかの大活劇を演じた、駐在所員二名が急行、牛と格鬪中の大猪を射殺したが任君は體中の傷で生命危篤

久留米野砲の砲庫車燒く

【久留米電話】十六日午後九時十分頃久留米野砲兵第一大隊砲車庫から出火、佐野聯隊長以下全聯隊將兵及市內各消防組出動消火に努めた結果同十時十分鎭火した同隊の發表によれば宮本上等工長が兵一名と共に砲車燒香へ中燃料に引火してこの大事に至つたもので目下擧責取調べ中

野村生命

テナーの有馬氏 きのふ入城

來る廿日本社後援で京城公會堂に獨唱會を開く神戶の生んだテナー有馬大五郎氏は伴奏者岡田九郎氏を伴つて十六日午後三時廿分京城驛着列車で入城、關係者の賑やかな出迎へをうけて朝鮮ホテルに投宿『朝鮮は始めてです京城は今まで著名な音樂家が訪れてをり、聽衆の耳がこえて居るとのことで、それだけに歌ひ甲斐があります』と有馬氏は言葉少く語つた（寫眞は左より有馬氏、岡田氏と出迎への人々——京城驛で）

暴風警報は測候所で出す
仁川觀測所で開く 測候所長會議の重要議題

【仁川電話】恒例の全鮮測候所長會議は二十二日から廿七日まで仁川觀測所で開かれる、同會議の**重要議題は** 本年三月開催された臨時全鮮測候所長會議で決定、目下總督府審議室で審議中の從來仁川觀測所で總括發表してゐた暴風雨警報を各地測候所で適宜發表せんとする所謂暴風雨警報の正案が近く決定するに至つたので、これが發表前に**材料蒐集**に關する具體的方法、電文の細部に關する詳議、その他三十件に及ぶ各地測候所の研究事項、希望事項等であつて多大な期待と注視が投げられてゐる

澁谷本部隊長 福岡大學病院へ

【チチハル十六日發合】澁谷本部隊司令部十六日午後一時發表　本部隊長澁谷中將は重病のため福岡大學病院に入院することゝなり、允裁を仰ぎ去る十四日午後十一時チチハルを出發した、司令官代理には獨立〇〇隊司令官兒玉友雄中將が本部隊長代理を兼務するに決し同中將は十六日就任した

中等洋畫、書道 南畫院展開く
けふから齒科醫專で

朝鮮南畫院十八回展、長谷川町齒科醫專主催の鮮滿中等美術展、神前奉納書道展と共に三大綜合美展が華々しく十七日より四日間齒科醫專で開催される、南畫院では鑑査を經て入選に決定したるもの二百三十八點と云ふ多數に上たつが、同院は朝鮮最古の典雅的集團なるだけに年々作品の上に向上の著しきものあるを認められ開催

五來博士の講演盛況
昨夜來靑閣

『英米果して戰ふか』と題する本社主催五來欣造博士時局講演會は十日午後七時半から本社來靑閣に開かれた、伊ェ問題が全世界注目の焦點となつてゐる折から聽衆は開會前から立錐の餘地ない滿員、二時間にわたる五來博士の內容豐かな熱辯に聽き入つた、九時半閉會

野球戰
平中勝つ

中等野球第二回戰平壤中對大田中の試合は引き續き十六日午後三時十八分平中の先攻で開始、審判（球）中川（壘）江里口、鶴井三氏　平中、中村投手健鬪す

平（先）	0	3	0	0	0	3	4	0	1	11
大	1	1	1	0	0	0	2	0	0	5

神宮軟式庭球

軟式庭球專門學校對抗普專對延專の決勝戰は十六日午後四時から京城運動場コートで舉行、普專ストレートで延專を敗つて優勝した

普成專門		延禧專門
張聖、趙東	4—0	權福、李慶
李升、洪性	4—2	金光、韓仁
金麻、申燦	4—2	高昌、金龍

籠球

一般準決勝
高麗 34（12 22—4 6）10 龍友
審判松野、李東薄兩氏、試合開始午後二時

反	後	前	高麗	
2	0	3	尹止燮	F
0	4	0	高內敏	F
1	0	6	朴永洙	F
1	4	0	金振秀	F
0	0	11	金在春	C
1	2	0	徐浴淳	C
1	0	0	曹東煥	G
1	0	2	安台際	G
0	0	0	鄭福際	G
0	2	0	金化詠	G
7	12	22		

	龍友	前	後	反
F	伊瀨	2	0	3
F	大草	0	0	0
F	三島	0	0	0
C	鞆師	3	0	2
G	牧山	0	3	2
G	鷲尾	4	0	4
		6	4	10

團體 ▲滿洲國司法部（法政學校西村義太郎氏ら廿一名）十九日午前三時五分京城通過內地へ ▲天理敎本部參拜團（若林新七氏ら廿二名）廿日午後十時五分京城通過內地へ、十一月五日朝鮮歸城 ▲京畿道私立中等學校（敎員團十一名）廿日午後三時內地へ十一月九日午後三時廿分歸城

けふの天氣 晴れ少し寒くなる

われらのテナー
有馬大五郎 獨唱會

主催 有馬大五郎後援會

今夏滯墺十年の樂旅を終へて歸朝したテナー有馬大五郎氏は巨星の影薄れて寥々たる故鄕の樂壇に愈々立つた　氏は慶應大學時代外山國彥氏に師事し、ワグネル・ソサイティの傑出した獨唱家として輝かしい將來を囑望されたが、後大正十三年外遊樂都ウイーンの國立音樂學校でガイアリンガー教授に學び同敎授引退後は專らアンナ・マリヤ・カイザー夫人の指導を受け、聲樂のほか作曲ならびに音樂理論を究め遂に音樂博士の學位を得、歐洲各地の演奏旅行を終へ絕讚の聲を浴びて歸朝した藝術的な歌手である　この苦鍊の間過度の研究が禍してかの地で病床に惱んだが、漸く九死に一生を得て樂壇に立つことになつた、かくて今や音樂藝術の使徒の如く純眞に歌ふ有馬氏こそ、われらのテナーの地位を擔ふものであらう

二十日（日）夜七時半
京城公會堂
二圓・一圓・五十錢

後援 京城日報社

純土佐犬鬪犬大會
十月十五日 十六日 十八日 午後一時より
主催 土佐鬪犬協會
於 三越橫空地

CRIMAG 製法特許
◎宿便排除に ◎常習便秘に ◎胃腸疾患に
西勝造發製
クリマグ 副作用なく効力顯著！

久邇宮家・御買上光榮
流線型（NK式）萬能 毛糸手編器 實用新案登錄
手編器界の王座に君臨する
新型高級品の出現！
一家にゼヒ一台御常備下さい!!
手編器にて本器以上優秀なる袋編の出來る器は他に絕對なし

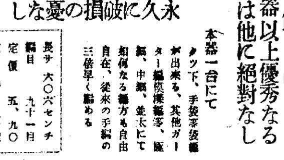

永久に破損の憂なし
本器一台にて ソックス、手袋、マフラー等が出來る、其他ガーター編、模樣編等、極細、中細、並太にて如何なる編方も自由自在、從來の手編の三倍早く編める
長サ 六〇六センチ 編目 九十一目 定價 五、九〇 送料內地 五十錢 專鮮滿 八十錢
御推奬 前文部大臣夫人 鳩山薰子女史 東京高等女學校長 櫻橋綢子女史 大妻技藝學校長 大妻コタカ女史 山脇裁縫手藝講習所 山脇敏子女史
遞信省購買部・三井物產貿易部・大日本婦人會講設社代理部推奬販賣・東京・大阪・名古屋・北海道・各百貨店にて販賣
製作發賣元 SN 協和商事株式會社 東京市小石川區久堅町五番地 電話小石川一六五一番 振替東京六六四三七番
代理店急募 カタログ送呈

山道內科 京城驛前 電本二三二三

朝鮮おみやげ 京城本町二 電本（2）〇二五〇 海市商會

鐵道受驗就職 國有鐵道從業員一萬人募集あり志望者は本會講習部に學び受驗合格せられよ（ハガキで申込めば會則見本及就職案內無代進呈）東京市麹町 東洋鐵道學會

投機市場の明星 名實共に日本一の通信
吾社が相場通信界に二年前出現し其の中振り鮮なる市場人を驚嘆せしめたが更に連續的に連戰連勝を博し今日に至るも天底の妙技を發揮して今や名實共に日本一と君臨してゐる。
株 は前途大相場展開の機運が熱してゐる國內事情として財界は軟相場一轉機として明朗性を加へ低金利と基調に變化なく農產物價の騰貴は農家購買力の增加となり好轉は中國景氣の好化、米國インフレの擡頭と著しく好感されてゐる若し天井で歐洲の國際政局の推移如何によりては直に躍進日本の姿を反映するは株界の先驅となるであらう
米 秋相場がこんなに大波瀾を描いてゐるのは
十月九日 有隣社 大阪市北區堂島濱通一丁目八十七番地 電話北四一二七一 振替大阪八六八八九一番

恩給 即時立替利息月一分 二ヶ年其他如何樣にも御相談に應ず 龍山警察署前元町一ノ一三〇 千葉商會 電話龍山一三二八番
和洋 結髮師高給採用 希望者は履歷書送付せられたし 平壤府櫻町五三 平壤美粧院
店員 十名採用年齡二十迄市內に確實なる保證人を要す 京城明治町通 化粧品石鹼卸問屋 竹園號
金融 官公吏會社員の御方に極秘迅速に信用貸御用立致します御報參上致します 京城舟橋町二ノ一五 トミヤ
賄婦（內地人）至急入用 本人來談の事 黃金町一丁目 住友ビル
求貸家 家賃廿五圓か、卅圓以內 漢城銀行本店 永井
子供さん御預り御世話致し度し但し小學生 府內長橋町六九 田中いく
京日案內 五號活字十五字詰一回五行一圓十錢 增行は一行增毎に五十錢增 料金は前納の事
淋疾・黴毒 男女生殖器病 黃金町一丁目 塩井皮膚科 電話本三〇八四
中外商事業報 京城雜筆 購讀申込は（京城本町五丁目）電本一〇〇七番
コロムビア 洋樂 レコード アサヒ樂器店 京城府本町一丁目 電本（2）三六五九番

特別案內
婚禮 御支度料の奉仕 大安及其翌日以外十二圓、八圓、六圓御申込みは早目に 明治屋橫入る ワタナベ美粧院
ハガキ一枚で商賣のコツが分る 商賣は誰くら多くの資本や骨身を惜しんでもナカナカ當るものでは無い誰れでも安々と當る一つの祕訣がある 別府市本京町 白湯社
自動車讓り度シ 一、高級乘用車マーキュリー一九三八年式セダン中古品一台 希望の向は左記へ御申越ありたし 平壤府船橋里驛前 フレザーアンドフオクス 代理人 李載炯 電二一七
不動產公賣公告 滯納處分ニ因リ差押ヘタル不動產ヲ昭和拾五年拾月貳拾八日當廳稅務課ニ於テ公賣ス買受希望者ハ同係ニ就キ承合セラレタシ 昭和拾五年拾月拾五日 京城府

都會化粧 (102)

岸田國士作　田中良畫

眠る過去 (六)

丁寧にお辭儀をされて、照子はちよつと間誤ついた。だぶ／＼の洋服が妙にしつくりとして落ちついた人柄を示してゐるばかりでなく、櫛を入れないらしい頭髮、廣く禿げ上つた額、丸く膨らんだ鼻、絶えず微笑を含んだ唇などが、凡そ暢氣そのものゝやうな風貌なので、彼女は、つい大聲に、その眼を見据ゑた。年は三十四五と思はれるけれど、眼は少年と云つてもよかつた。このすべての對象は、深く彼女の印象に殘つた。

畫廊を出て、喫茶室にはいると、加奈子はもう繪のことなど忘れてしまつたやうに、早速、新しい店の方針について話し出した。

或る篤志家が資金を出してくれたのだと云ふのだが、照子は、それがまさか護であるとは思はなかつた。萬一さうではないか、それとなく訊いてやらうかとも思つたが、どうしてもそれは云ひ出せなかつた。そのうちに加奈子の方から、

「あなたには隱しとくことはないから云ふけど、ほら、護さんね、あの方もいろ／＼心配して下すつたのよ。そのために、何時かみたいな迷惑な疑ひも受けたんだけど、その方は、あなたが一番よく御存じなんだから、まあいゝわ。護さんから、何かお聞きにならない？」

「いゝえ、ずつとお目にかゝらないから、あたし……」

「あら、さう……？どうして……？」

「どうしてつていふことないわ。あれつきりよ……變でせう？」

「いゝえね、今度も、間接にはあの方のお世話になつたんだけど……店のデザインなんか、あの方の紹介でね、なんでも巴里で專門に裝飾美術の研究をして來たつていふ方が受持つて下すつたの。だから、それぢやこれで、一度お禮に伺はなくつちやならないと思つてるんだけど……なにしろ、今、轉手古舞なもんだから……」

「もう、あの方のお話はいゝわ。あたし、小母さまにお禮を云ひたいくらゐよ。何時か、あたしに自分つていふものがよくわかつてないんだつておつしやつたでせう。あの時は、隨分だと思つたけど、やつぱり、あゝいふ事を云つてくれる人は、小母さまきりだつてことがわかつたの。あたし、生れ變つたやうよ、ほんとに……」

加奈子は、眼を細めて、うなづきながらその話を聽いてゐた。なにを考へてゐるのか、はつきりはわからないが、そこには、温かいものも感じられないかはり、冷たいものもなかつた。上の空とも思へないが、昔のやうな親身なところは、どういふわけか見えなくなつてゐる。いろ／＼なこと、お互の趣味、長く一緒にゐないこと、別々な希望、さういふものが二人の間に大きな距たりをつけてしまつたと云ふより外はない。照子は、ぼんやり考へ込んだ。

「また、時々遊びにいらつしやいよ、お友達で洋服を作る方があつたら安くしとくわ」

こんな月並な挨拶を耳に殘して、照子は加奈子と別れはしたものゝ、寄宿へ歸るのにはまだ時間が早すぎるし、空もいくぶん持ち直して西の方は明るく晴れ間を見せてゐるので、ぶら／＼また日比谷の方へ歩いて行つた。

東京驛前廣場と帝國ホテルの間を、それ／＼の建物へ物珍しさうな視線を投げながら、彼女は、かういふものが何時になつたらこんなに縁遠い感じがしなくなるのだらうと思つた。

と、その時、ふと前を見ると、自分の歩いてゐる鋪道のすぐ十歩ばかり先を、同じ方向へ、大股に歩いて行く牧野の姿が目に止つた。昇はどうしたのか一緒にゐない。形の崩れたソフトを脱いだり被つたり、その動作を機械的に繰返しながら、聲は聞えないが、歌でも唱つてゐるやうに、肩を朗らかにゆすぶつてゐた……。

けふの番組　D·K オチラ

十七日(木)

第一放送

午前七時二〇分(東)ラヂオ體操
同七時四〇分 今日の天氣見込
同一〇時 朝鮮神宮例祭祭典實況(朝鮮神宮より中繼)
同一一時四〇分(大)海外市況
正午(東)時報、氣象通報
午後零時三〇分 ニュース
同零時五〇分 ラグビー 神宮競技專門決勝
同一時五〇分(東)野球六大リーグ
同三時四〇分(東)氣象通報
同六時(大)童話劇 星の世界めぐり 大阪童話劇研究會
同六時二〇分(東)コドモの新聞
同六時二五分 心田開發講話(八)(ノ一)黒衣の聖者 南山本願寺 栗田惠成
同七時 ニュース、天氣見込
同七時三〇分 獨唱 一、秘めたる戀 二、戀の藥草 三、白茨 四、フリージア 五、小式部内侍 ピアノ伴奏 有馬大五郎 岡田九郎
同七時三〇分 吹奏樂(釜山ローカル)釜山公會堂より中繼 陸軍戸山學校軍樂隊
同八時(大)ミュウジカル・ドラマ(桃谷演奏所より) 愛の葬送曲 山田耕作原案 JOBK文藝課脚色
配役 フレデリック・ショパン 汐見洋／ジョルジュ・サンド 東山千榮子／女中 久野和子／ピアノ獨奏 土川正浩／合唱 大阪放送合唱團／管絃樂 大阪放送交響樂團／音樂指揮 山田耕作
同八時五〇分(東)浪花節 宮政曾我 木村重友
同九時三〇分(東)時報、ニュース、氣象通報、翌日の番組、ニュース再放送
同一〇時 ニュース(朝鮮語、釜山)

第二放送

午後零時五〇分(松)八雲琴 吉戸糸琴
同一時一〇分(東)雅樂 宮内省雅樂部
同一時三〇分 短篇小說朗讀 學鐘和
同六時 パイプハーモニカ獨奏 錦貫醫
同六時二十分 趣味講座
同七時三〇分 時歌詞 尹定夏 安鶴仙
同八時 新民謠 林明月
同八時三〇分 獨唱 李美佐保
同九時 古談 申情居

あすのさゝ物

十八日(金)

午前七時一分(東)朝の修養 德講話(一) 佐々井信太郎
同九時 野球 神宮大會各道對抗
同一〇時三〇分(東)家庭講座

將棋新手合 (六)

於東京市日本橋區蠣殼町二ノ七 溝呂木將棋所

(圖は三四桂迄の局面)

平手 先 四段▲志澤春吉(東京)　四段△樋口義雄(東京)

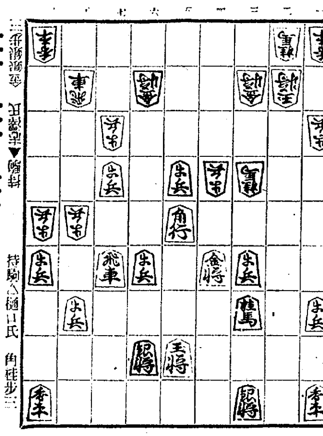

持駒△樋口氏 角桂歩三

(三四桂迄)▼志澤氏 持駒

△四七金 ▲八四飛 △二三歩 ▲同玉 △二四歩 ▲同玉
△五一角 ▲三三銀 △六二角成迄にて樋口氏の勝

溝呂木七段講評

(先手)四七金と引くのは、敵を追し切りに導く確實なる指方である

(後手)八四飛と今更逃げては全然見込がない。茲は六二金と上る處である

(先手)四筋を歩を切らないで、二筋から輕い攻撃を探るのは良策である

總評 本局は、後手方最初に五四歩と突いて變化の廣い手段を採つたのに對し、先手方は五五歩の位を敵に讓り、二筋から三四飛と横歩取りの奇法に據り對抗したのは至當の應手であつた。併して後手方は四四角と進出し敵飛車を壓迫したのはよかつたが敵の八六飛に對し八二飛と受けたのは惡かつた。最初の目的からみても徐々に飛車を壓迫すべきであるから七二金と守る好手を逸つて混亂狀態を招いた。中盤戰に於て先手方は桂の入手により假然逆襲策を圖り、後手の誤手により敵玉頭へ肉迫したのは良い方針であつた。後手方は銀桂交換により形勢を損じたので幾分焦り氣味となり九五歩と指したので、先手方に五四歩の妙手を指されて遂に支ふる能はず敗軍に陷つたのである

浪花節　後八時五十分

寛政曾我　木村重友

武州の目明し神奈川獅子吉五郎の義俠によつて熊谷土手で雪の中、病氣で苦しむ所を助けられた武士は丹後宮津の浪人で吉岡茂之助と下郎忠助の二人であつた。親の敵をたづねて永年の道中、吉五郎の情にしばらく世話になつてゐたが吉五郎の義理ある母との不仲から是非なく吉五郎の知邊で湖の巣に一時送られることになつた。別れをつげて途中さしかゝつたのが熊谷土手、吉五郎の乾分で多助といふ者がふとした吉岡茂之助の情に感心致し、吉岡が尋ねる敵宵山闇右衛門に大島喜十郎の居所を敵へ計の手引をするといふ多助の眞心、熊谷土手での仇討手邈といふ驚曾我吉岡苦心の一幕

獨唱　有馬大五郎　ピアノ 岡田九郎

一、秘めたる戀
思ひは野山に、木の間にはてしなく走る
その影け銀の輝きの様に微に光る
これをとらへる者は誰か
この沈默の夜にこの自由な思ひを
この心を捕へる者、それは彼女を思ふ者だけが出來る、森が顫へたてる時、而も誰も目を覺さない時、雲は靜に消えて行く時
私の戀は秘められてゐる、丁度この夜の様に
二、戀の藥草 三、白茨
四、フリージヤ
ゆかし、ゆかしいフリージヤ
フリージヤゆかし
君のすきなフリージヤ
君を思ふ
四ツ咲いたフリージヤ旅に立たれて
毎日々々咲いてゐた
五、小式部内侍

心田開發講話

黒衣の聖者 (七回連講)

南山本願寺 栗田惠成

宗教本來の面目は國家的性質を持つてゐるか或は超國家的のものであるかと云へば佛教でもキリスト教でも超國家的であると云はねばなりませぬ。超國家的であつて始めて世界何れの國家國民にも傳播し信仰し得るものであります

之を 佛教に就て見るに印度でも支那でも何れも國家に超然として僧侶を出家といふて國家及び現實の人間生活を離れ、一般社會とは別天地の生活を營んで來たのであります。然るに日本の佛教は傳來の始めより國家と密合し實生活と相俟つて發達し今日に至つたものであるのであります。此點他に見ない日本佛教の特色であります。即ち聖德太子は形の上にも精神の上にも明かに此特色を發揮されてあるのであります。御自分は俗服の上に(在家の姿のまゝ)法衣をまとふて宮殿にて講經をなされたのであります

然も その說かれた經典はと云へば一切人の成佛を說く法華經、可弱き女性すら成佛し得ることを敎ゆる勝鬘經、在家人にして而も出家以上の悟道を持つといふ維摩經であります、出家のみの敎から在家人への敎へと一歩を進められたのであります(後略)

青年の夕

(野球なき場合)生活費の問題(六) 前田榮一
午後一時三〇分(東)二宮尊德翁八十年祭記念會實況(前記野球なき場合) 日本青年館より
同六時(名)お話 本多忠勝の武勇 岡崎市立圖書館長 柴田顯正
同七時三〇分(東)講演 一、ムツソリーニと語つて二十分 清澤洌 二、ヒットラの印象 政治學博士 五來欣造 三、野營地のガンヂー 八木長人
同八時一五分 琵琶 本能寺 飯室旭秋
同八時四〇分(東)俚謠 一、道中伊勢音頭 二、桑名の殿樣 三、正調伊勢音頭
同九時(名)お笑ひ道中(三)名古屋の卷 柳家金語樓

演藝案内

喜樂館 日活直營 京城本町 電本二七〇
十六日より祭禮興行 龍兒と巨匠の初コンビ！痛快極まりなきやくざ仁義の提唱篇！
日活太秦發聲合同超特作オールトーキー 原作子母澤寛 脚色瀧川紅葉 監督池田富保 撮影町井春美
さむらひ鴉 黒川彌太郎 第三回主演 山本禮三郎 光田龍三郎 高崎謙太郎 衣笠淳子 上田吉二郎 伊庭俊三郎 花井蘭子 鳥羽陽之助 助演
日活多摩川新作 PEオールトーキー 原作玉川映二 脚色小林正 監督渡邊邦男 撮影長井信一
男のまごころ 江川宇禮雄 井染四郎 山本嘉一 風珍子主演
日活配給千惠プロ新作 **源氏小僧出現** 片岡千惠藏主演 オールトーキー 廿三日より待望の「地雷火組」前後篇「疾風戀風」

京城劇場 本町三丁目(電話本局一五一四)
十月十六日より毎夕五時開演 花形特別興行 浪曲劇の最高峰 喜劇と浪曲劇の大殿堂
桂憲一郎大一座 外四十名出演
お馴染の桂憲一郎大一座に今度内地より若手新進花形俳優數名加入出演する事になりました 官敷御後援を……浪曲の美麗世界 亭日の丸口演

中央館 朝興キネマ 專門封切 電本三〇二
十五日特別大公開 奉祝(晝夜三回興行)朝鮮神宮御鎭座十周年 京城神社秋季祭禮記念 本邦映畫界にヒットレス本秋最高の絶對的強力プロ！
新興キネマ本年度提供 千惠プロ超弩級明朗洪笑篇 原作監督伊丹萬作 塚越システム錄非
オールトーキー **氣まぐれ冠者** 片岡千惠藏主演 市川春代 田村邦男特別出演
皆様お待ち兼ねの久方振りに千惠藏が爆笑大亂闘の巨篇この映畫に依つて本年のお祭は明るくお笑ひ下さいませ！
新興キネマ東京撮影所特作 高田プロ新興合同製作 內務省、鐵道省後援、所藏日報報知、原作竹田敏彦、脚色西鐵平、監督田中重雄、オールサウンド
鐵路 高田稔主演 山縣直代 森立のぼる 松本泰輔助演

朝日座 京城本町 五丁目 電本三八
十月十二日より 祭禮大興行
漫才 都五十鈴二座 レヴュー 桂家吾郎一座合同 舞踊 山本松信
漫才界の覇王桂家吾郎山本松信特別出演新興レヴュー團御園八重子都五十鈴嬢の新舞踊劇實兵隊漫才柱家吾郎熱演あの明朗なる兵營八木節歌ひつゝ助らかな兵隊漫才一座大東の輪共演
入場料 特等七十錢 壹等五十錢 貳等三十錢

大正館 大陸劇映 封切 黄金町 三井 電本二二八
毎夕六時開演
國產足袋愛用者優待 市內販賣店にて國產足袋製品金六十錢以上御買上げの方に無料招待券を一枚宛進呈
十三日より堂々特別大公開、秋季大祭奉祝大衆名番組、附下席二十錢小人十錢、秋晴れの碧空に放つ東西二大巨豪篇の併列
JOビクター協同第一回オールトーキー 日本音樂界のナンバーワン總登場 監督富岡敦雄 撮影園谷英二
百萬人の合唱 小唄勝太郎(島の娘)市丸(濡れつばめ)小林千代子(緑知りそめて)藤山一郎(僕の青春)徳山璉 川畑江 伊達信 伏見信子 特別出演
壯烈にして勇猛殷々たる非常時の砲聲眞紅長槍をかざして長驅ベンガルの高原に咄と叫び花と散る戰闘巨篇
パラマウント社五ヶ年懸案の超大作 **ベンガルの槍騎兵** ゲーリー・クーパー フランチョット・トーン 主演 ヘンリイ・ハサウェイ監督 リチャード・クロムエル 主演 サー・ガイ・スタンディング

團成社 鍾路三丁目 停留場前北角 電光一九〇
十四日封切 毎日二回午前十一時 午後二時 七時 —特別大興行—
VA超特作日本版 キング・ヴィドア監督 カレン・モーレイ トム・キーン
麥秋(むぎのあき) 今秋唯一、最高の藝術篇、新と鍬が開拓する大地に人生の建設にいそしむおゝなんたる感激の青春の姿！當代名匠ヴイジア細腕！
VA超特作日本版 **復活** アンナ・ステン フレドリクマーチ主演 ルウベン・マムウリアン監督
春淺きロシアの片田舍に育くまれたカチユーシアの戀はシベリヤの荒野に悲しき實を結ぶ 國產映畫一篇あり(作品未定)

サウンド版 **舞姫の曆** 上山草人、奈良眞養、香取千代子、爆彈小僧、若水絹子、大山健二共演 松竹下加茂特作時代劇 原作監督秋山耕作・脚色柳川眞一 撮影森尾鐵郎
阪東好太郎小笠原章二郎主演 サウンド版 **濡れた捕繩** 飯塚敏子、坪井哲、高松錦之助、志賀晴郞、花岡菊子永井柳太郎、澤井三郎、堀江清子共演
松竹オールトーキー 大阪・東京朝日新聞連載 原作三上於菟吉・監督衣笠貞之助 林長二郎三役主演 **雪之丞變化** 豫告篇

松竹座 東 黄金町
十四日封切 大祭奉祝特別興行 晝夜三回興行 第一回十一時三十分より第二回二時三十分より 早朝興行の御特別割引 入場者は當番組特別興行中御謝恩奉仕のため 大人料金大人三十錢 學生小人廿錢 小學生十錢
ワーナーナショナル社超特作 監督ロスシダーマン 技術ロスコー・アーナー 大佐 ライル・タルボウ ウェストコット主演 アン・ヴォージャック ゴードン
雲とつばさ 極東超特作映畫 下村健二監督 **白面の兇盜** 市川壽三郎 大塚田鶴子 斯波快
輔
モダン浮世案内 若月輝夫 辻靜子 國東提供現代劇 米澤正夫監督 貴志洋子
朝鮮總督府製 **朝鮮神宮** 朝鮮神宮鎭座當時の狀況謹寫
まんか ニコ／＼トーキー
京城劇場 — 十月十四日より四日間 京城神社祭奉祝特別大興行 浦田日日新聞連載小說 原作川端康成・脚色柳井隆雄・監督佐々木康・撮影野村昊 本邦秀雄・水島光代主演 **京畿館**

浪花館 松竹映畫 全鮮封切 明治町一丁目 電本二〇〇
十二日より秋季特別大興行 突！ファン渴望の雪之丞變化第二篇遂に來る！全市湧くが如き絶對的歡呼裡に當々大公開！見よ！今秋最高潮大の傑作名畫の大饗宴を！注意！今週は超特別興行なれば勝手乍らプレイ券御遠慮下さい
上映順
一、蒲田特作サウンド版 原作塚本清 五所平之助 監督 脚色池田實二 佐分利信 主演高杉早苗
あこがれ
「左うちわ」「發表後沈默を破けて」居た巨匠平之助が再び南風薫るロマンチツク伊豆半島の戀々と住み移る女をリアリスティクに描く藝術の秋に贈る畢生の傑作！オールトーキー「伊豆の踊子」以來五所平之助監督が
雪之丞變化 第二篇 原作三上於菟吉 脚色監督衣笠貞之助 主演林長二郎二役大熱演
雪之丞の復讐美事になるか？女賊お初の俠艶の魔手は如何に擴げられ街の俠児闇太郎の活躍は！

仁川汽船 出帆廣告

海州線 直航 隔日出帆
黄海線各驛ト船車連帶貨物取扱
長淵線 毎月五回出航 寄港地＝龍湖島、蘇江、德洞、馬山浦、椥石浦、九味浦、吾灘、大青島
仙掌線 隔日出航 寄港地＝小青島
唐津線 隔日出航 寄港地＝漢津、南元津、孔浦里、富里浦
舊島線 隔日出航 寄港地＝習德浦、自動車連絡取扱
德積線 隔日出航 寄港地＝吾池里、端山、泰安、自動車連絡取扱
席毛里線 毎月二十回出航 寄港地＝龍游島
馬山線 隔日出航 寄港地＝信島、長峰、仙次、乾坪、外島、石浦里、注文島
白石浦線 (忠南牙山郡)毎月六回出航 寄港地＝靈興島、大阜島
此ノ外ニ沿岸各方面行貨物取扱
仁川港町二丁目
仁川汽船株式會社 電話五一番 熙務係 一四〇番 發送係 到着係

大阪商船株式會社仁川代理店

十月廿一日 第三雲洋丸 群山寄港 海外、門司寄港
十月廿一日 第大小野丸 群山、尾道寄港
十月廿五日 第二信洋丸 群山寄港 海外、門司寄港
十月廿八日 第二福井丸 清水寄港
十月廿八日 神安丸
●名古屋、京濱行 十月廿二日 關東丸
●鎭南浦、安東行 十月十七日 第一東丸
●海 十月廿一日 第六小野丸 十月廿八日 神安丸
內地各港及台灣、北支、南洋、南北米、亞弗利加、歐州、濠洲等の各地行接續通し貨物取扱
致候
大阪商船株式會社仁川代理店 株式會社 慶田組 四二番・二一一番(出荷) 二一〇番(入荷) 七二番・九八四番(宿直) 二七八番(現場)

大阪商船定期出帆

○內鮮連絡優秀客船 北鮮阪神行(門司寄港) 清津午前十時發(門司、神戸着) [illegible]
[illegible]
京城出張所 電話本局長一〇三〇番
大阪商船株式會社 京城府南大門通三丁目一〇六 東京火災ビル四階
詳細は左記御問合せ下さい(案內書進呈)
鮮內代理店・案內所 仁川 慶田組 釜山 釜山商船組 國際運輸會社

內鮮運輸仁川出帆

阪神行『在港』
三和丸 十月十七日
阪神行 日永丸 十月廿二、廿二
津輕丸 十月廿二日、廿三日
阪神行 昭廣丸 十月廿四日、廿五日
阪神行 順勢丸 十月廿五日、廿六日
阪神、京濱行 龍隆丸 十一月四日 豫定
阪神、京濱行 海隆丸 十一月六日、七日
仁川港町四丁目 內鮮運輸組 電話 一一〇〇番 二三五番
ジャパンツーリストビューロー案內所 京城三越、平壤三中井、釜山三中井、安東大和旅館

九州郵船株式會社 出帆廣告

釜山出帆 博多行 毎日午後十一時出帆
壹岐、對馬丸 長崎行
博多丸 毎月四日九日十四日十九日廿四日廿九日午後二時出帆
詳細ハ左記ヘ御照會被下度候 釜山第一棧橋 九州郵船株式會社出張所 電話一四二一番

仁川出帆(代理店日鮮海運會社)
大連直行 東辨丸 十月十三日 十月十八日
鹿兒島、三角、長崎、博多行 東辨丸 九月八日 九月廿三日
東辨丸 十一月六日 十一月廿一日

新義州・安東出帆(代理店日鮮海運會社)
仁川經由、九州各港
詳細ハ左記ヘ御問合セ被下度候
仁川府本町四丁目 日鮮海運株式會社

朝鮮汽船出帆廣告

釜山出帆
麗水行(急行)毎日午前九時半 午前八時半
水行(急行)毎日午前十時 午後八時 二回
木浦行 各港寄港 毎日午後一時
元山行 隔日午後五時出帆
濟州行 六月二十日
鬱陵島線 一月中出帆
江口行 日夜半十二時出帆
木浦出帆 各港寄港 毎日午後八時
濟州島行直航線 寄數日午後七時
濟州島行廻線 西廻り 東廻り

海洋社汽船 出帆廣告

◎瑞山行 瑞山丸 日發 瑞山代理店 鳴川運送店
◎仙掌行 萬里丸 日發 三吉里、大湖芝、大山里
◎唐津行 禮山丸 日發 唐津代理店 唐津運送店
◎海州行 太郎丸 隔日發 海州代理店 朝鮮運送
◎白石浦行 千里丸 月十回 白石浦代理店 白石浦運送店
寄港地 南元浦代理店 池田回漕店 富里浦代理店 高橋回漕部 仙掌代理店 佃回漕店 孔浦里 漢津 南元浦 富里浦
寄港地 延坪島
瑞山、唐津、仙掌、富里浦、白石浦出帆ハ干潮二時間前出帆仁川行ハ其他滿潮二時間前
仁川府港町一丁目五番地 朝鮮海洋社 電話二二二番・一〇一番

白い丈夫な歯を保證する

仁丹の煉歯磨

朝晩樂しむこの香！この味！この口觸！

仁丹本舗が責任の歯磨

●午後三時の倦怠……ノーシン活用の時●

錠劑 サロミン

虛弱兒童の強い味方

榮養「甲」を目指して

御馳走さへ食べれば何んでも身につくやうに思ふのは間違ひです。胃腸が弱くては消化も惡く吸收もしないので肉體の榮養とはなりません。

「錠劑サロミン」は乳幼兒や學童の榮養になくてはならぬビタミン、エンチーム、アミノ酸などの貴重な成分を含んで居りますので先づ惡い胃腸を整へ、瘦せた子たちを丸々と肥らせ、元氣のない子に元氣をつけ頭の働きも良くなり學校の成績もウンと良好にさせます。

次のやうなお子達は早速「錠劑サロミン」を服用して、この學期末の通知簿には、是非共榮養「甲」成績10になつて下さい。

瘦せて元氣のないお子樣
顏色の惡いお子樣
食物に好き嫌ひのあるお子樣
食後お腹の痛くなるお子樣
勉强に飽き易いお子樣
風邪を引き易いお子樣

藥價 一〇〇錠 五五錢 三〇〇錠 一・五〇錢

無代進呈 供試品並に說明書

發賣元 大阪市西區阿波堀通一丁目一〇番地 出張所 東京市京橋區銀座西三(第正宗ビル內) 嘉寶商事株式會社藥品部
代理店 大阪・名古屋 小林大藥房新藥部

蛔虫驅除して長命たれ

虫下しマクニン

錠劑 三〇 七五 一・三五
ゼリー 二〇 五〇 一・〇〇 二・〇〇
糖衣錠 十錠(大人一回量)